申報

中華民國貳拾肆年
陸月拾柒日 星期壹
外埠四大張 本埠另加增刊二大張
今日本外各埠一律隨報附送圖画特刊
今日本報售大洋四分五厘
第二萬二千三百二十一號
地址上海漢口路(望平街口)電報掛號六()七八

中央信託公司

資本 實收三百萬元
公積 存四十八萬元

信託部 辦理財產信託經租及一切特約信託業務
銀行部 辦理各種存款放款貼現匯兌及一切商業銀行業務
儲蓄部 辦理活期定期存款整存零取零存整取存本取息訂期活存禮券儲金等一切儲蓄業務
保險部 辦理水險火險業務
證券部 代客買賣各種公債庫券股票
保管庫 出租保管箱並辦理露封密封保管
倉庫 上海北蘇州路九八八號

總公司 上海北京路二七〇號
虹口辦事處 北四川路八六〇號
西門辦事處 中華路一五五六號
漢口分公司 漢口江漢路一一一號

金鼠牌

雖鄉僻山村
亦暢銷無礙

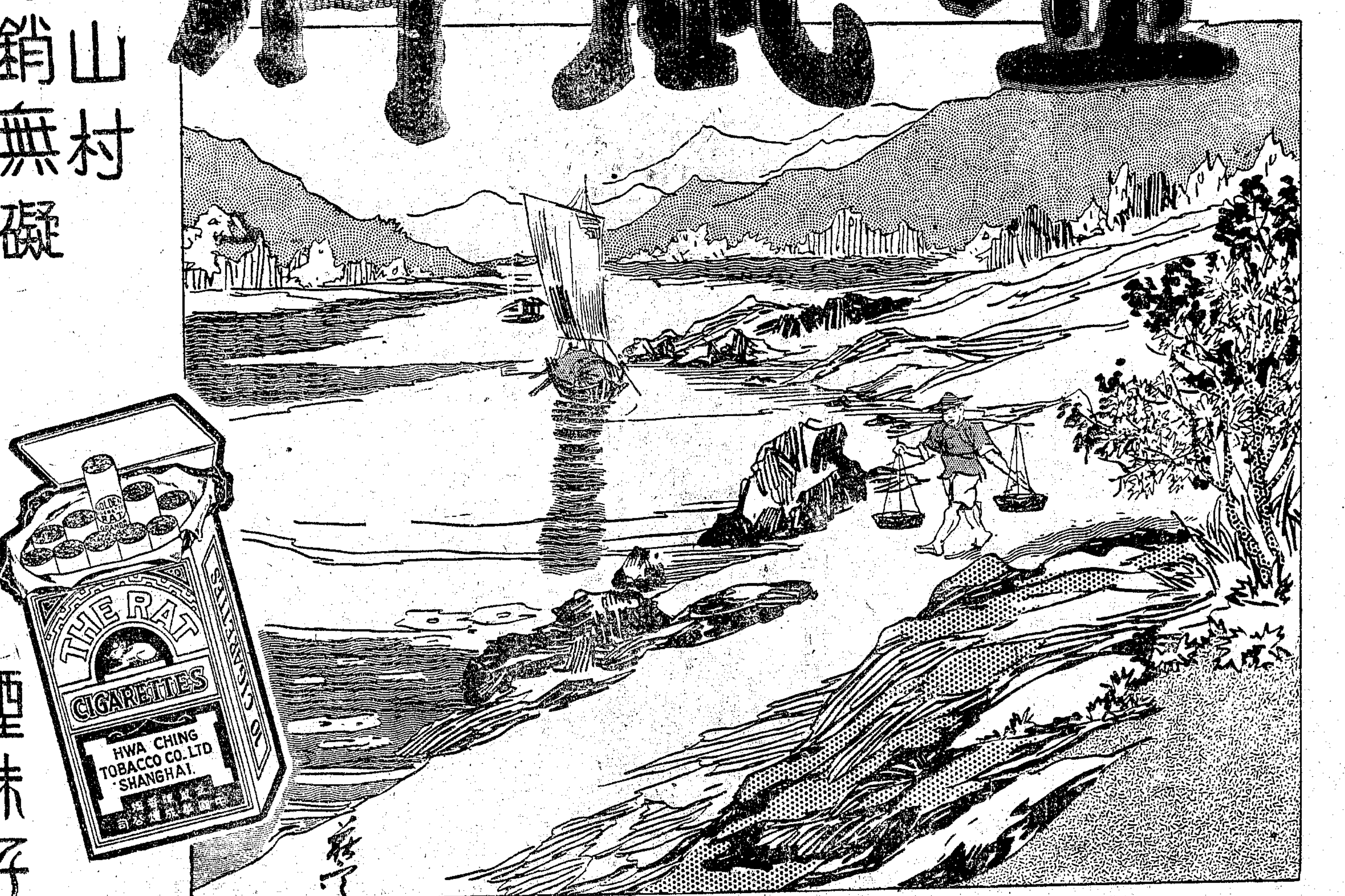

煙味好
價錢巧

華成煙公司出品

教育部選定
兒童定期刊物

兒童世界

第三十四卷 第十二期

本期要目

彩蓮(詩歌)
捉麻雀(圖畫故事)
天資和努力(談話)
室內科學問題(科學)
三條魚(寓言)
笑話四則(笑話)
掘河(記事)
麻雀報恩(童話)
吳士林的覺悟(故事)
荷花公主(歌劇)

零售每冊一角
半年十二冊一元二角半
全年廿四冊二元四角
(國內郵費在內)

特別聲明
兒童世界及兒童畫報原定每月一日及十六日出版茲自本年七月起改為每月五日及二十日出版

兒童畫報

新六十五號

本期要目

小王的故事—捉魚
六月裏常見的果子
六月裏常見的花
小鳥的家
大砲和坦克車
招尋小象
鴨
勿採花
釣魚
兒童自由畫
小狗頭的畫法
軟木塞做的小狗

零售每冊八分
半年十二冊八角
全年廿四冊一元六角
(國內郵費在內)

各地郵局均可代定

商務印書館發行

388

叢書集成

正售 預約

預約價不及原刻現售價二十分之一

叢書集成選輯最有價值之叢書百部，除就全部子目汰其重複，依新法分類排比，並將全書斷句，效用增高，閱讀便利。排印方面更力求經濟，以減低其售價。全書分裝四千冊，現售預約價五百元，平均每冊祇合一角二分半。若就各叢書原刻本現在售價言，其總值至少當在萬金以上。中如濟生拔萃、今獻彙言、夷門廣牘等，每部價值輒逾千元，且極不易得，或竟不可得。他如武英殿聚珍版叢書、學津討原、學海類編等，每書一部之售價，恆在本書預約價以上。況本書所收叢書百部，經過相當整理，其效用何止十倍於原書乎？

預約辦法

▼冊數版式
初編包括叢書一百部，子目約四千一百種，分裝四千冊，土等道林紙印，版式與萬有文庫同。

▼預約價

預約時期	六月內	七月內
一次付	五百元	五百四十元
四次付 定書時先付	二百十元	二百二十元
四次付 取前三期書時續付	各一百十元	各一百廿元
合計	五百四十元	五百八十元

▼郵費
各行省及日本六十四元，新疆蒙藏及郵會各國照章另加。

▼出書期
分五次出齊，自二十四年十二月起，每半年出書一次。

▼目錄及樣張
目錄內含叢書百部提要，分類說明，分類子目及預約簡章等，定價二角。樣張內含叢書目錄，子目統計及預約簡章等，承索即寄。

商務印書館輯印

337

初高中復興教科書

教育部審定情形一覽

新課程標準適用
照價八折發售

科目	書名	審定執照號數	編著人	定價(單位圓)
國文	復興初中國文	審定—執照待領	傅東華	(一)·六五(二)·八五(三)(四)各·九〇(五)一·一〇(六)一·〇〇
英語	復興初中綜合英語	教字第三十八號	王雲五 李澤珍	(一)·三〇(二)(三)各·四〇(四)(五)各·六〇(六)·七〇
英語	英語模範讀本	教字第八號	周越然	(一)·六〇(二)(三)各一·〇〇
衛生	復興初中衛生學	教字第五十二號	程瀚章	(一)·六五(二)(三)各·五〇
衛生	復興高中衛生	審定—執照待領	程瀚章	一冊 ·五〇
算術	復興初中算術	教字第一號	駱師曾	二冊 各·四〇
幾何	復興初中幾何	教字第四十九號	余介石 徐子豪	(上)·五五(下)·四〇
三角	復興初中三角	修正後准予審定	周元瑞 周元谷	一冊 ·四五
解析幾何	復興高中解析幾何	修正後准予審定	徐任吾 仲子明	一冊 ·八〇
植物	復興初中植物學	教字第六號	童致稜	二冊 各·五〇
動物	復興初中動物學	教字第十二號	周建人	二冊 各·四〇
生物	復興高中生物學	教字第三十七號	陳楨	一冊 一·五〇
化學	復興初中化學	教字第五十四號	章鏡槎 柳大綱	二冊 各·六五
化學	復興高中化學實驗	修正後准予審定	王箴 任[illegible]等	一冊 一·四〇
物理學	復興初中物理學	修正後准予審定	周昌壽	二冊 各·四五
本國史	復興初中本國史	教字第十六號	傅緯平	四冊 各·五五
本國史	復興高中本國史	教字第五十六號	呂思勉	二冊 各一·〇〇
外國史	復興初中外國史	教字第二號	何炳松	二冊 各·六〇
外國史	復興高中外國史	教字第四十四號	何炳松	(上)一·九〇(下)一·五〇
本國地理	復興初中本國地理	教字第三十九號	傅角今	四冊 各·五〇
外國地理	復興初中外國地理	教字第五十號	余俊生	(上)·七〇(下)·五五
勞作	復興初中家事	教字第十一號	陳意	三冊 各·四〇

初高中各科用書均已出齊尚有在初審復審中者多種不及備載書目備索

商務印書館出版

402

江蘇省農民銀行上海分行遷移通告

本分行因業務擴充原有行址不敷應用茲定於念四年六月十七日遷至北京路三百號新址原有民國路行址改設為南市辦事處同時正式營業如蒙光顧竭誠歡迎特此通告

行址 北京路三百號 電話一五六三四 一五六三五

南市辦事處 新開河民國路 電話南市二一九七三

江蘇省農民銀行

宗旨 調劑農村金融 發展農業生產

業務

●押匯 ●信託 ●倉庫：代理收付款項 代理加工製造 代購種籽肥料 代銷農產物品 代理儲藏保險 代理包裝運輸 出租新式農具

放款：青苗放款 儲押放款 運銷放款

●匯兌 ●儲蓄 ●存款：整存整取 零存整取 存本取息 儲金券 教育儲金 兩利儲金 對本對利 零存零取 整存零取 特種活存 預定整數 失業儲金 禮券儲金 服務儲金

總分行處

總行：鎮江中山路農行路 電報掛號（慢）〇三〇九 電話自動七八 普通五九五

上海分行：北京路三百號 電話一五六三四．五

分支行：上海，南京，丹陽，高淳，常州，江陰，蘇州，吳江，常熟，崑山，青浦，嘉定，松江，如皋，鹽城，徐州，金壇，宜興，宿遷，溧陽，清江，

辦事處：上海南市，奉賢，阜寧，東坎，東台，豐縣，川沙，金山，沭陽，興化，震澤，泰興，南匯，漣水，太倉，寶應，寶山，睢寧，

代理處：海安，姜堰，梅李，合興，安豐，奔牛，呂城，和橋，氾水，

農產運銷處：

總處：上海新開河民國路二五九號 電話二二三五八 電報掛號（稷）四四六九

分處：無錫．徐州．如皋．清江．鹽城．泰縣．本省各縣農民銀行

浦東銀行

信託部 辦理各種代理收解 存款放款國內匯兌

商業部 各種定期活期儲蓄 手續簡捷給息優厚

儲蓄部 經營房屋地產出租 保管箱租金公道

堆棧部 專堆客貨棧單可向本行押借款項

（兼發行有息禮券） 儲蓄部新設 優利儲金 保息八厘外加紅利

行址：總行 上海愛多亞路二八四號 分行 浦東東昌路 分行 浦西市大街 堆棧 浦東周浦輪埠

電話：經理室一七四二〇 營業一七四二七 浦東一五二行

天津私立南開大學招生

天津在本校中學部，北平在琉璃廠附屬中學，上海在徐家滙交通大學

（一）本校本年招考下列各系一年級新生：文學院政治學系，經濟學系，哲學教育系；理學院數學系，物理學系，化學系，電機工程學系，化學工程學系；商學院商學系，會計學系，統計學系，銀行學系，經濟學系，史學系 （二）考期：八月五日至八日 （三）考試地點 （四）獎學金：特頒獎學金二十額，每額每年三百五十元，算學獎金四額每年三百元 （五）招生簡章函索即寄

大夏大學第十屆暑期學校招生

通告 （甲）宗旨 本校利用暑假推廣高等教育為左列人員謀進修之利益：（一）準備投考大學者（二）中小學校教職員（三）欲增進事業效能或文藝科學之高深智能者（四）入學資格 （乙）… （丙）… （丁）學科 文．理．教育．商．法各科 （戊）報名 （己）校址 上海梵王渡中山路 學費二元 手續 於六月廿四日起至七月四日止 年七月五日起至八月十八日止 （庚）簡章函索即寄

光夏中學暑期學校招生

本校利用暑假期間為中小學生補習國英算及商業學科 七月八日開學 三日章程可來索 閘北鴻興路 報名即日起 七月五日 詳細章程函索即寄

民光中學附設暑期學校夜校招生通告

市教育局立案 本校利用暑假機會及夜間餘暇補習基本學科及成人職業能為宗旨 暑期 學校 初級班 高級班 夜校 職業班 補習班 普通科 職業科 專修科 婦女補習科 校址 愚園路二號 交通便利 空氣新鮮 電話 長途 報名即日起 七月五日開學 詳細章程函索即寄 附郵票二分

江蘇省立水產學校招生

（學額）漁撈科一年級三十名 製造科一年級三十名（資格）公立或已立案私立初級中學畢業或具相當程度者（報名）自七月九日起至十八日止隨繳初中畢業證書或證明文件最近四寸半身相片兩張 報名費一元（考試科目）國文英文代數幾何物理化學公民（考期）七月十九日二十日 附告 學則及招生簡章附郵兩分函索即寄 校址 吳淞砲台灣本校

市教育局立案 南洋第一小學（原名南洋中學附小）補習科 招收各級新生

本校設立已二十餘年 設備完善 管理嚴格 教授注重 接收插入南洋中學 日起隨繳保證金五元 即不 月七日章程函索即寄

上海外國語及數學暑期學校招生 男女

（一）科目 英法德俄日意六科 （二）編制 各科均設初中高各級 （三）上屆 學生會 （四）七月八日開學 （五）簡章函索即寄 校址上海華龍路 寰球中國學生會 美華女子中學 附設數學 教授 卡德路六十一號

私立麥倫中學（原名麥倫書院）招生

教育部備案 市教育局立案

年級：初高中一年級新生及各級插班生（除高三） 考期：七月二日三日（連試兩天） 報名：六月十七日起至廿九日止（星期日停止辦公）每日上午九時至下午四時 各地報名 南京 杭州 蘇州 寧波 北平 天津 青島 漢口 廣州 福州 學生 得就近向該地青年會接洽 校址：上海公共租界虹口兆豐路 廣州路口兆豐路底

江蘇私立東吳大學文理學院招生

資格 高中畢業 應考科目 黨義國文英文國史西史算學物理化學或生物學代替 考期 七月二日三日連試兩天 報名手續 向蘇州天賜莊本大學或上海崑山路本大學法學院報名 試地點 蘇州天賜莊本大學 上海崑山路本大學法學院 南京青年會 須學明願在何處應考 清寒學生免費學額 本大學文理兩學院特設清寒學生免費學額 凡品學兼優 家境清寒者 均得請求 詳章函索 律學院 一年級設於文理學院內 其入學考試與文理學院入學考試完全相同 二三四年級設於上海崑山路一四六號 投考該兩級插班者 請直接向該處接洽 可也 索章 上海大學 索取章程 附郵十分

大同大學暑期學校暨中等學校教員暑期講習班

學校 理科 英語 通告 七月八日註冊 十日上課 有志來學者可於即日起函索章程 來校報名 上海滬杭車站北首 本校校址

江蘇省立中等學校招生

南京中學	（名額）高中普通科一年級二班 初中一年級二班 初中一班 均不收女生（報名）七月一日起至五日止（考期）高中及生活教育學級七月七日至八日 初中在南京門簾橋本校 第一院 考試高中及生活教育學級 在本校第二院 初中在南京八府塘第二院（備註）函索簡章附郵二分即寄
常州中學	（學額）初中一年級新生八十名 至一百名 初中二年級插班生若干名（報名）七月四日至六日下午五時半（考期）七月七日至九日（地點）常州玉梅橋本校
蘇州中學	（學額）1高中普通科一年級男生二班女生一班每班四十五人 2初中一年級二班每班四十五人 3高初中補習班各一班（報名）七月四．五兩日（通信報名即日開始）（考期）七月七．八兩日（地點）高中蘇州三元坊 初中蘇州草橋（附告）1通信報名函件須七月五日以前掛號寄到 准考證等在考試前一日親來領取 概不郵寄 2函索簡章附郵一分 空函不復 3考生如因額滿見遺 願入高初中補習班者 得於報名時分別填明 以便去取
上海中學	（學額）高中理科一年級新生一班 工科一年級新生三班 商科二年級插班生 初中一年級新生二班（報名）七月二日至四日（考期）高中七月六．七日 初中七月八．九日（地點）1報名在上海小西門尚文路上海實驗小學 2考試在上海滬閔路吳家巷本校（備註）索章附郵一分即寄
揚州中學	（學額）（甲）高中土木工程科一年級五十名（乙）高中普通科一年級一百名（丙）高中普通科德文班一年級五十名（丁）初中一年級一百五十名（戊）初級女子生活部五十名（己）高初中補習班各五十名（報名）七月一日至五日（考期）七月七．八兩日（地點）揚州（注重）後免試直升上海國立同濟大學醫科或工科肄業 職業技能及家事等以期改進女子生活 該部除普通學科外注重德文畢業 州大江邊本校（簡章）函索附郵一分即寄
南通中學	（學額）高中一年級二班 初中一年級二班 高中補習班一班 初中補習班一班（報名）七月一日起至五日止（考期）七月七．八兩日（地點）南通城內寺街本校（備註）餘詳招生簡章函索即寄
徐州中學	（學額）初中一年級新生九十名 高中普通科一年級新生一百名 初二插級生九十名至十名 高中普通科一年級新生九十名（報名）七月一日起報名 均至考試前一日止 地點均在本校第一院 考試在徐州城內東南隅本校第二院（備註）函索簡章附郵一分即寄
南菁中學	（學額）高中普通科一年級五十名 初中一年級一百冊名（報名）即日起至七月十日止（考期）七月十一十二兩日（地點）江陰城內中街本校（附註）函索簡章附郵一分
南京女子中學	（名額）初中一年級一百四十名 高中一年級四十名（報名）七月十日至十四日（考期）第一試七月十六日 第二試七月十七日 均上午八時起下午五時止（地點）南京馬府街本校高中部
松江女子中學	（名額）初中一年級一百名 高中普通科一年級五十名 初中二三插班生各若干名（報名）七月十五日至二十日（考期）七月二十二日起（地點）松江縣政府東本校（附註）函索簡章附郵一分
鎮江師範	（學額）高師一男女生各四十五名 初中一男生一百名 女生五十名 生活學級男生四十名（報名）七月四日至六日（考期）七月七日至八日（地址）鎮江鼓樓崗本校（備註）1投考高師一須初中畢業及具有相當程度而成績優良者 2高師一男生半數限在第一師範區以內（鎮江丹陽江寧江浦句容六合高淳溧水揚中江都儀徵等十一縣）3函索簡章附郵一分即寄
無錫師範	（學額）初中一年級新生一百名 高中師範一年級新生四十五名（女生師範通學生及轉學生概不收受）（報名）七月一日起至五日下午五時止（考期）七月七．八兩日（地點）無錫城內學前本校（備註）函索簡章附郵一分
如皋師範	（學額）初中部一年級四十五名 師範部一年級四十五名 均男女兼收（報名）自七月一日起至五日止（考期）七月七．八兩日（地點）如皋城內胃家橋東（備註）函索簡章附郵一分
東海師範	（名額）初中一年級一百名 高中師範科一年級四十五名 小學師資訓練班四十五名 初二插級生至多二名（報名）七月一日起至六日止（考期）七月七日起至九日止（地點）東海城內本校
太倉師範	（學額）師範一年級新生四十五名 初中二年級插班生十名（報名）七月四日至五日（考期）七月七日至八日（地點）太倉東門本校（備註）函索簡章附郵一分
界首鄉村師範	（學額）一年級四十五名男女兼收（報名）七月三日至六日（考期）七月七．八兩日（地點）高郵界首鎮本校（考試科目）1．體格檢查 2．筆試（國語算術公民訓練社會自然）3．口試 4．勞動實習（備註）簡章函索即寄
徐州女子師範	（名額）初中一年級兩班 師範一年級一班各四十五名 招生七名（報名）自七月二日起至七月五日止（考期）日起至七月八日止（地點）徐州中山街本校（備註）招生簡章函索附郵一分即寄
棲霞鄉村師範	（學額）一年級九十名（報名）自即日起至七月八日止（考期）七月十．十一兩日（地點）京滬路棲霞山本校（備註）通信報名亦可函索章程即寄
洛社鄉村師範	（學額）一年級四十五名 三年級插級生十名（均男女兼收）（報名）七月五．六兩日（考期）七月七．八兩日（地點）京滬線洛社棧本校（備註）報名手續另詳簡章 函索簡章須附郵票一分
黃渡鄉村師範	（學額）一年級（四年制）1新生四十五名 二年級（四年制）二年級插班生十名（報名）七月五．六兩日（考期）七月七．八兩日（地點）京滬線黃渡鎮本校（備註）1函索章程附郵二分 2考生可在校膳宿 3考生須備教育局保送書
蘇州農業學校	（學額）農藝科蠶桑科一年級各四十名 蠶桑科二年級二十名（初中畢業或具有相當程度者應考）（報名）七月一日起至六日止（考期）七月七．八兩日（地點）蘇州閶門外下津橋第一院 蘇州閶門外留園路第二院（備註）農藝科三年畢業以農家子弟投考最宜 製造班兩年畢業專為養成製造糖果技師人才而設 簡章學則函索附郵即寄
蘇州工業學校	（學額）土木紡織機械三科一年級各三十五名（報名）七月四日至十日止（考期）七月十二．十三兩日（地點）報名蘇州三元坊第一院或留園馬路第二院 考試蘇州留園馬路第二院（備註）招生簡章備索函索者須附郵一分
松江高級應用化學科職業學校	（學額）甲，高級應用化學科一年級一班乙，初中一年級兩班（報名）六月二十四日至七月五日乙，來校報名七月三日至五日（考期）七月七．八兩日（地點）松江察院塲本校（備註）本校原名省立松江中學
女子蠶業學校	（名額）高級養蠶科一年生三十名 初級蠶絲科一年生四十名（資格）高級初中畢業 初級高小畢業（報名）即日起至七月五日止（考期）七月七八日（地點）京滬線滸墅關本校（附註）函索簡章附郵即寄
淮陰農業學校	（學額）農桑科一年級各五十名（報名）自七月一日起至七月六日止（考期）七月七日至七月八日（地點）清江浦北坪門外本校（備註）函索簡章附郵一分
宜興農林科職業學校	（名額）甲，初級普通科一年級新生五十名（報名）七月五．六兩日（地點）宜興南門外本校（備註）簡章函索附郵一分 乙，初級農林科一年級新生四十名 二年級插班生十名 丙
連雲初級水產科職業學校	（名額）初級水產科一年級四十五名（報名）七月一日至六日（考期）七月七．八兩日（地點）報名在隴海東路墟溝北山本校 考試在鎮江省立鎮江師範或本校（備註）1本校學膳宿費一概免收 2投考各生須在本省東海灌雲贛榆沭陽東海鹽城阜寧漣水東台如皋南通等縣六年小學畢業年齡在十五歲以上由各該縣縣政府或教育局保送 函索簡章附郵二分
宜興初級陶瓷職業學校	（學額）藝徒班三十名（應考資格為後期小學畢業生）（報名）自即日起至七月六日止（考期）七月七日（地點）宜興蜀山本校（由宜興乘輪至蜀山或乘汽車至湯渡轉蜀山北廠本校）（備註）各生學膳費全免 函索簡章附郵一分即寄

建設委員會招收甲乙種學習員

名額 甲種共取廿八名，乙種共取十八名

資格 甲種以國內外大學專科或同等學校畢業，乙種以高中或高級職業學校畢業為合格，曾服務一年或二年者為合格

待遇 甲種實習一年，在最初半年內，給薪伍十元，半年期滿增至六十元至一百二十元，最高一百二十元；乙種實習半年，月薪二十元至五十元，供給宿所，一年期滿，正式任用

報名 六月十日起至月底截止，地點南京西華門本會，甲種收費二元，乙種一元，概不退還

證件 以學校畢業證件，成績單，服務證明及功課成績表，或在校成績不甚優良者，請免來報

測驗 甲種，七月十六日至十八日，乙種，七月十九日至廿一日，地點，西華門本會

科目 分普通，專門，口試三項

章程函索附郵票一分即寄

江蘇省立上海中學第八屆暑期學校招生

（宗旨）利用暑假時期補習主要學科（資格）預備投考高中一年級及初中各年級者（報名）六月二十日至七月十日 在上海老西門 華銀行及滬閔路吳家巷本校（開學）七月十日（備註）簡章備索

中央高級護士職業學校招生啟事

本校係中央衛生設施實驗處奉教育部頒布高級護士職業學校法規改組 本校本年度招考第十八屆新生四十名 凡年滿十八歲以上三十歲以下具有初中畢業或同等學力之女子 報名時須呈繳畢業證書或證明文件 最近二寸半身像片三張 報名費一元 並最近畢業學校校長及社會知名人士一人介紹信各一封（報名日期）自七月十日起至二十五日止 各在原報名地點考試 餘詳招生簡章函索附郵票一分即寄（如欲索取本校詳細章程請逕函本校並附郵票一角） 地點南京黃埔路本校 上海市中心區 及北平府右街集靈囿北平市衛生局（考試日期）自七月二十三日起至二十五日止

新寰職業學校暨小學招生 男女

（一）高中商科一二年級 初中商科一年級 初級小學各年級新生及插班生（二）報名即日起隨到隨考（三）考試 七月十日 高級電氣工程科一二年級 初級商科新生 小學各年級 經濟考查合格者 得予免試 中 簡章備索 報名即日起（四）校址 戈登路 小沙渡路 在派克路 藍江浦漁陽 校長 張仲實 董事長 張新伯 電話八一九九四

允中女子中學校啟事

本校創辦至今 業已六年 承社會人士愛護 現在校址不敷應用 茲以許多家長之要求 在戈登路九路口 接洽 報名地點 概用招生 月來學 除設初中外 校址 …

新華藝術專科學校師範學校學期成績展覽會

日期 六月十六日至廿二日 每日上午九時至下午五時止 時間 地點 上海徐家匯 起

上海私立江西高級職業學校暑期學校招生 男女

市教育局立案 上海私立江西高級職業學校 初級中學 招生 男女

（學額）高職部土木科商科一年級 高中部普通科一年級 初中一年級各招五十名並招收各科插班生（報名日期）即日起至七月十日止（考試日期）七月十二日（考試地點）本校（南市車站支路）◉免費新生入學試驗成績優異及入學後平時品學俱優者 可免收學費之全部或一部 ◉報名 已經會考及格及已在省市縣立小學畢業各考生履行報名手續後准予免試 未領證書者准予補繳 ◉優待 高職部畢業生按其學業能力負責介紹職業 普通科畢業生及職業部升學生考取國立著名大學者每年酌給五十元至百元 詳章備索 董事長李烈鈞 常務董事張定璠 陶家瑤 徐蘇中 校長徐蘇中

上海江西高級職業學校暑期學校招生 男女

本校利用暑假期間為中小學生補習主要學科 月七日 詳章備索 校址（南火車站支路） 報名即日起 七 上課

國立中央大學機械特別研究班招生

（一）名額 三十名（二）投考資格 立大學工學院或獨立工學院畢業年齡在二十八歲以下（三）考試日期 七月一日至五日 報名 七月六日檢查體格 七月八日至十一日 入學試（四）考試科目（甲）黨義，國文，英文，數學（包括微積分及微分方程）（乙）機動學及機械設計原理或結構學（以上二門任擇其一），熱力工程，應用力學，工程材料（五）修業期限為一年半，分為四學期（六）費用 在肄業期內每名每年給予津貼三百六十元，所有學宿講義制服等費由各生照繳 七月十七日揭曉 [illegible] 簡章函索附郵票一分（空函不覆）

察省事件已解決
雙方交涉後均諒解
秦德純仍滯留天津

〔北平〕張北事件圓滿解決、聞交涉曾一度發生波折、嗣經秦德純及松井繼續在津折衷後、已得日關東軍同意、秦因在津事畢、定十七日來平、轉張覆命、（十六日專電）

〔北平〕張北事件經秦德純連日在平津進行交涉、結果中日雙方均已諒解、事件已完全解決、聞日軍駐張垣軍事聯絡員松井、前在津謁留津之日駐瀋特務機關長土肥原報告一切、秦昨在津亦晤土、有所說明、現秦以事件既解決、定明後日返平、在平略有躭擱、即返察謁宋覆命、（十六日專電）

〔北平〕松井定一二日內由津經平回張垣、（十六日專電）

〔天津〕察省事件之和平解決辦法、業由土肥原電關東軍請示、惟迄十六日午後、尙無覆訊到津、又秦德純仍滯留此間、松井已返平、（十六日中央社電）

援引九國公約 美未接我牒文
國務卿赫爾之聲明

〔華盛頓〕國務總理赫爾今日宣稱、中國從未爲華北事以請援或援引九國公約之牒文致美政府云、駐美日大使齋藤今日午後至國務院、介紹赴比京出席國際巴力門大會之日本國會議員岡田訪問赫爾、齋藤拒絕評論中日現局、僅謂渠意紀述此事之許多新聞電報、皆言過其實云、（十五日路透社電）

〔華盛頓〕美國並未接到中國政府關於華北之牒文、以赫氏之態度觀之、美國暫時並不預備中國提出援引九國公約、國務院其他官員亦稱中國並未直接或間接請求援引九國公約云、（十五日國民電）

〔華盛頓〕據傳聞中國曾致牒美國、請以華盛頓九國公約簽字國資格出而援助中國以抗日本、國務卿赫爾頃聲明美國政府並未接得此項公文（十五日哈瓦斯電）

〔華盛頓〕日本駐美大使齋藤、今日以現在美國游歷之著名議員岡田、向國務總理赫爾介紹、其後齋藤曾稱、彼並未與赫氏談及遠東事件、繼向報界談話、復稱美國在華北之商業、不必因日前日本在該處之活動而發生憂慮、報界代表再請其詳細說明、齋藤即拒絕表示、（十五日國民電）

〔巴黎〕據今日消息、駐法中國使署未提出關於日人在華北行動之文件、（十五日路透電）

日機偵察保定平津
津日軍遊行街市

〔北平〕今晨九時半許、又有日軍飛機一架、由南方向平飛來、在平上空繞行數匝、旋於十時許向北飛去、據報告、該機今晨曾飛保定一帶偵察畢、復循平漢線北飛至平市偵視、（十六日專電）

〔天津〕津東局子飛機場、現仍停有二三號·二二六號·二二八·三機、一二八號飛機十二晨九時許離津飛平、轉平漢綫至保定以南偵察、午後零時半始返、一二八號午後二時在津市上空飛行甚久、（十六日專電）

〔天津〕津日軍步兵八十餘、今晨乘載重汽車三輛、裝甲車一輛、自海光寺兵營出發、經東馬路金鋼橋大經路新車站、嗣至中山公園旁市黨部舊址前休息、旁午返營、（十六日專電）

〔天津〕據此間交通界息、僞路現爲日軍備兵車十五列、除兩列供瓜代部開北寧綫用外、餘尙停榆站、又停留本市東局子飛機場之三日本飛機中一二八號一架、十六日晨九時向西南飛保定、午十二時返津、（十六日中央社電）

〔天津〕今日日兵乘鐵甲車一輛、及運兵汽車三輛、駛入中國城內、遊行各大街後、集於市黨部外、同時有日機一架、向保定飛去、據今晚消息、日方鐵甲火車一列、由山海關開抵石河（譯音）但未過河、聞車上並無軍隊、（十六日路透社電）

華北日軍次第換防

〔北平〕華北各地日駐屯軍換防、現正陸續實行中、十四晚由秦島開抵唐山日軍一列車、計五百餘名、携重砲及軍用品甚多、到唐後、由駐唐日軍守備隊長溫井下令、下車三百二十八人携砲十二尊、下車後、即由溫井率領直赴守備隊部、餘二百人乘原車去平、原駐唐山之日軍守備隊三百餘名、因瓜代軍已到唐、定本月十九日開秦島、俟平換防軍集中後、即搭輪返國、（十六日專電）

〔天津〕日在古北口設司令部、川岸支隊長現在其中辦事、現日軍在古北口外東陵附近約五千名、擬在長城演習空陸聯絡戰鬥、期限一月、長城外各日軍均搭帳蓬居住、每日給養用品、則由日軍酒保偕商會中人備置、惟尙給代價、（十六日專電）

〔天津〕華北瓜代日軍尙有一部、十七早可由東京運抵秦島、津日軍部已派大竹副官前往照料、（十六日專電）

〔天津〕唐山日新舊軍換防畢、新軍共三百二十八名、携山砲野砲重砲共十二門、仍由溫井少佐統率、舊軍俟十九日搭北甯路車開秦皇島、乘船歸國、秦皇島及石河東岸日兵營帳蓬銜接、十四日砲兵並在石河演習野砲戰一時許、禁人通過、（十六日專電）

〔北平〕榆關運遼日軍之南滿車皮已陸續開返關外、現只餘一列車未開、（十六日專電）

駐津美軍無意撤退

〔天津〕津美軍撤退說、本日經向美青年會及美兵營探訊、否認其事、並謂最近尙有亞細亞艦隊陸戰隊一隊來津暫駐、（十六日專電）

津瀋電話恢復

〔北平〕天津至瀋陽間長途電話、本月一日已恢復通話、北平大連亦將恢復通話、同時平津瀋陽大連聯絡通話、現已商定辦法、定下月一日起實行通話、津電話局長顧德銘、今午由津來平、接洽一切、當晚返津、（十六日專電）

黃郛昨晨抵京
應邀晉京商討各事
在京事畢仍擬返滬

〔南京〕何應欽·黃郛·王克敏·等、十六日下午三時、先後赴鐵部一號官舍謁汪院長、對河北事件作一度傾談、對各項政務亦均談及、（十六日專電）

〔南京〕軍政會委長黃郛、新任津市長王克敏、十六晨由滬到京、平政會參議徐鴻賓同來、下車後即赴山西路私邸休憩、並接見外次唐有壬、對河北事件談約一刻鐘、八時三刻黃王同赴鐵部一號官舍謁汪院長、對河北事件作詳細商談、約一時許始相偕辭出、下午訪在京友人、三時復赴鐵部謁汪、聞黃俟在京事畢、仍擬回滬、何日就內長職、尙未定、（十六日專電）

〔南京〕黃郛應汪院長等電促、十五晚偕王克敏·何傑才·徐鴻賓·王大綱·等由滬乘夜車入京、十六日晨六時三刻抵達和平門車站、唐有壬·曾仲鳴·陶履謙·許修直·葛敬猷·等均到站迎接、黃等於大雨中下車、與往迎人員寒暄、出站返京邸休息、隨來人員及歡迎人員、亦均隨往、九時黃赴鐵部官舍謁汪、晤談各事、約一小時辭出、中央社記者十六日晨赴黃寓訪謁、適黃與唐有壬等談話、由平政整會參議徐鴻賓出見、據謂黃委員長因接汪院長何委員長電邀、入京商討各事、故特前來供中央諮詢、在京約留二三日仍返滬、（十六日中央社電）

關部奉令移防

〔北平〕駐平郊第二十五師關麟徵·平保間第二師黃杰·奉令撤退、關部十一日起開始移防、至今全部由長辛店輸送蚌埠、關本人即隨末次軍車南去、黃杰部由即日起開始輸送、向指定新防地進發、黃本人三五日內可離保、（十六日專電）

〔北平〕戰區舊保安隊馮壽彭部、自玉田開抵唐山後、即擬着手改編、後因新編特警開入戰區、事忙遂擱置、近半月來、又因冀省遷移問題、該部改編事又告停頓、玆悉馮本人因該部迄未奉到改編命令、保安隊糧餉無着、十五日派遣該隊隊副孫繼周、由唐山來平、分訪各關係方面人員、接洽一切、並定日內由平赴保謁秉代主席張厚琬、有所請求、（十六日專電）

殷汝耕昨返平
視察古北口畢

〔北平〕殷汝耕前赴古北口視察、今晨已返平、據談、本人到古北口後、曾與日軍川岸旅團長晤見、該旅團士兵半數在口外、駐紮各村莊、半數在口內、分布南天門一帶、川岸對本人表示、該旅團此次開古北口、係奉令在該方面演習一月、下月十一日左右仍將開拔他處、但屆時是否準期開拔、仍須俟命、本人昨曾赴石匣密雲等處視察、並召集民衆訓話、告以現在情形甚好、一切勿輕信謠言、在密雲留宿一宵、今晨由密雲返平、（十六日專電）

〔北平〕殷汝耕十六日晨九時許、由密雲返平、據談、昨到古北口視察時、曾晤日旅團長、據稱日軍約數千人、一切給養由古北口一帶日軍進口、乃係演習、期約一月、與戰區無關、希望勿自驚慌、現地方代爲備辦、情形尙爲安靜、（十六日中央電）

于學忠抵漢口

〔漢口〕于學忠昨夜由華北抵此、擬與張學良會談華北局勢、（十六日路透電）

日人內蒙考古團
已由多倫出發

〔北平〕張垣電、日本京都帝國大學所組之內蒙考古團一行八名、由團長澄田率領、五月二十九日由長春出發、經開魯赤峯承德豐甯等地、考察西伯利亞文化及額爾多斯文化之遺跡、該團已由熱境抵多倫、本月十五日由多倫向內蒙出發、赴察前、並將沿察東之綫的長城綫、實地考察、聞該團爲學術團體、團長爲京都帝國大學教授考古學博士濱田耕作、團員有帝大醫學部講師三宅宗悅、東方文化學院京都研究員水野清一、及東亞考古學會會員赤堀英三等七人、對額爾多斯民族文化之遺跡、在赤峯時已有相當收獲、（十六日專電）

義使暫不北上

〔北平〕報載義大使羅亞谷諾定十六日乘中國航空公司飛機來平、作到任後首次北上觀光、玆據義使署息、義大使現仍在滬、無北上準備、十六日飛平者係使署一等參贊、并非大使、（十六日中央社電）

敦睦邦交明令
政院飭屬遵守

〔南京〕國府本月十日明令發表敦睦邦交令、飭屬遵守、行政院奉令後、以維持國際和平確守國際信義、重在睦鄰、於十五日通知所屬及各省市政府、轉飭所屬、一體遵守、不得有排斥及挑撥惡感之言論行爲、以妨國交、（十六日專電）

粵政局將改組

〔香港〕粵政局改組說浪甚高、鄒魯將去職、中大校長調林雲陔繼任、所遺省府主席、陳濟棠屬意余漢謀、并擬以李揚敬繼劉紀文任廣州市長、（十六日專電）

江南北降大雨

〔鎭江〕鎭江及大江南北各縣、十五日夜均降大雨、得水三五寸不等、禾苗有復蘇望、旱災可免、農民稱慶不已、（十六日中央社電）

〔江陰〕十六晨四時降雨二寸許、農田尙未霑足、惟天仍有雨意、（十六日專電）

〔濟南〕昨今膠東魯西魯南降雨十公釐至二十六公釐、惟濟南附近及魯北有雨無量、依然酷旱、（十六日專電）

財部
嚴禁偷運白銀

〔南京〕財部嚴密防止華北白銀偷運出口、與鐵道交通等機關釐訂辦法取締、內容爲華北一帶出境之旅客、無論經北甯津浦膠濟等鐵路、或由津海口及青島等海道出境、旅客携帶現銀、事前須報由各該當地機關證明、如該旅客所往地點、仍係使用銀本位者、按照性質、亦暫核定其所携數目、方准出境、如所往地點、係非使用銀本位地方、則絕對禁止携帶現銀、如在規定之外、或未經許可者、一經查出、即以偷運現銀犯論、送司法機關懲治、咨鐵部轉飭協助、並令各海關遵照、（十六日專電）

明華倒閉案
官府不得處分

〔青島〕財部十六日電市府、明華倒閉事、由總行統籌劃處理、地方官府不得擅自處分、（十六日專電）

劉和鼎等部
擊潰黃匪主力

〔福州〕劉和鼎·周志羣·張鑾基·各部、連日會剿黃立貴·黃道·等股匪於崇浦松三縣邊境、擊潰匪主力隊、俘斬甚衆、方志敏妻一股現已退出崇西、各軍正嚴緊跟剿中、（十六日專電）

總理廣州蒙難紀念
各地昨舉行紀念會

〔南京〕中央十六日晨舉行總理廣州蒙難第十三週年紀念會、到葉楚傖·朱家驊·鄧家彥·李宗黃·焦易堂·黃慕松·張貞·馬超俊·黃復生·及全體職員各機關代表等共約六百人、葉楚傖主席、領導行禮並報告、略謂民十一年總理廣州蒙難經過、業於去年紀念時報告甚詳、惟就事實看、由總理第一次北伐迄於民十五年北伐止、革命雖受種種危困、但其中有兩個確切不移的道理、即㈠任何力量欲阻碍革命進行是不可能的、㈡革命進行雖受任何波折、都必能安然渡過、吾人由廣州蒙難事實、更應知總理精神之所在、是做人所不能做所不敢做之事、其所以能如此、乃學問豐富、判斷正確、故臨危不懼、有從容不迫之手段、可知目前國家危難、吾人欲圖挽救、担此重任、非效法總理精神不可、更應努力學問、俾有正確之判斷力、以應付一切危難云云、至九時詞畢散會、（十六日中央電）

〔南昌〕省黨部今日召各界代表在中山堂舉行總理廣州蒙難紀念會、到數百人、由譚之瀾主席報告、末呼口號散會、（十六日中央電）

〔濟南〕十六日各界在省黨部開總理蒙難紀念會、到三百餘人、李文齋主席、並講演紀念意義、（十六日中央電）

〔青島〕膠路黨部十六日晨九時舉行總理廣州蒙難紀念會、由江敎祿主席演說、語多警惕、（十六日專電）

〔重慶〕渝各界十六日晨九時、在省黨務特派員辦事處舉行總理廣州蒙難紀念大會、到代表四百餘人、謝作民主席、並報告總理蒙難之史略、繼各界代表演說散會、（十六日中央電）

◉歸化 綏省黨部十六日晨九時、召開總理廣州蒙難十三週年紀念會、到各界代表百餘人、潘秀仁主席報告總理蒙難事略（十六日中央電）

〔南京〕首都各界十六日晨在京市黨部舉行總理廣州蒙難紀念、到各界代表三百餘人、由市黨委雷震主席並報告、大意爲中國全體民族均在蒙難之中、應以總理蒙難的精神、突破空前的國難云云、（十六日中央社電）

〔洛陽〕總理廣州蒙難紀念、洛各界齊集黨部舉行紀念會、情況熱烈、（十六日中央社電）

〔南京〕中央軍校係成立於民十三總理蒙難紀念日、迄今適屆十一週年、十六日晨該校特舉行總理蒙難及學校成立兩紀念會、張治中主席、並作報告、（十六日中央社電）

〔香港〕粵各界十六日舉行總理蒙難紀念、鄒魯報告華北時局、（十六日專電）

〔安慶〕省會各界代表暨黨員共約二百餘人、十六日晨九時在省黨部舉行總理廣州蒙難紀念會、由吳邁明主席、張辛南報告、（十六日中央社電）

〔清江浦〕各界代表及全縣黨員、十六日晨九時、在縣黨部舉行總理廣州蒙難十三週年紀念會、到五百餘人、由易瑞芝主席、演講總理廣州蒙難經過及紀念之意義、至十一時始散、（十六日中央社電）

〔香港〕十六日上午九時、粵各界在中山紀念堂舉行總理蒙難紀念會、鄒魯主席、陸幼剛報告事略、（十六日中央社電）

〔漢口〕十六日爲總理孫中山先生廣州蒙難第十三週年紀念日、省市武長湘鄂贛旅各黨部於是日上午八時、分別舉行紀念會（十六日中央社電）

〔杭州〕省黨部十六日晨召各界舉行總理蒙難紀念、到百餘人、由牟震西主席報告、（十六日中央社電）

〔長沙〕省黨部十六日在大禮堂召各界舉行總理蒙難紀念會、蔣固主席並報告、（十六日中央社電）

永定河
中泓開始疏濬

〔天津〕永定河中泓疏濬工程、十六日實行開工、汶沽港村人民已接受勸告、關於發放賠償地價之手續問題、決定由官民雙方商討辦理、（十六日中央社電）

實部
進行黃河造林

〔南京〕實部計劃陝甘綏三省黃河上游造林、所有該三省自籌之經費一萬八千元、及實部籌助之二萬元、均經分別領獲、三省造林原則、亦經實部擬就、並派定技士喬榮昇北上指導、喬日內即啟程前往、（十六日中央社電）

四屆鐵展會
下月在靑開幕

〔南京〕四屆鐵展會七月十日在靑島開幕、應徵物品、較歷屆爲踴躍、限本月二十日運到、籌會辦事人員已分批赴靑佈置籌備、主任俞棪、亦定七月初啓程前往、（十六日專電）

中央
信託局成立期
中央銀行鈔票免徵發行稅

〔南京〕中央信託局七月一日成立、資本一千萬元、組織章程經國府備案核准、又中央銀行發行鈔票、以前與其他銀行同樣、徵收發行稅、現該行函請財部免徵發行稅、財部函復照准、（十六日專電）

財部令減
鹽務行政經費

〔南京〕新預算各機關經費核減案、鹽務行政費已由財部令各稽核所·鹽運使·副使·榷運局·場產辦事處·等機關、凡非必要經費、一律裁撤、即必要經費、亦酌予減成、着令到後、一一詳細具復、以憑核辦、（十六日專電）

川殘匪潰退中

〔重慶〕殘匪大部已向北川撤退、國軍沿河追剿、㈠安縣方面章旅、十三日夜由王爺廟前進、十四日佔包羅山圍棚梁子、正十四日夜襲攻佔領伍家山涼風埡、正向大埡口搜剿中、匪大部向茂縣退却、㈡據俘匪供糧食缺乏、須在三百里外運輸、現日食包穀羹一餐、正面匪已減少、太華山無匪踪、（十六日中央社電）

〔西安〕徐海東殘匪竄至陝豫邊境之富水關、楊虎城十四日電劉峙、請飭豫西駐軍堵擊、殘匪即可殲滅、（十五日中央社電）

川黔湘黔
兩公路通車期

◉貴陽 川黔公路約本月十五日可通車、湘黔路約七月中旬亦可全綫通車、（十四日中央社電）

〔長沙〕湘建廳長余籍傳、十四日向省府報告、湘黔公路原限七月底完成、工程經費現經核減爲二百十萬元、除全路大橋改建便橋、及沅陵至黔邊暫時不能鋪砂及建築棚外、其餘各項工程、均可依限完成、（十五日中央社電）

甘省專員就職

〔蘭州〕甘省第二區（即平凉區）行政專員即保安司令范櫟齋·第三區（即固原區）行政專員兼保安司令胡抱一·十五日晨在省府中山堂就職、到各界代表甚多、朱紹良訓示、（十六日中央社電）

滬華洋義賑會
派員到閩施賑

〔福州〕滬華洋義賑會以閩省水旱頻仍、災民流離失所、特派貝克携欵五千元來閩施賑、（十六日中央社電）

本報今日要目

國內 黃郛昨晨抵京 華北日軍次第換防 日機偵察保定平津

國外 日本陸相返抵東京 英國考慮對意阿爭端之態度 倫敦郊外發生撞車慘劇

上海 陳春圃鄭譽返國抵滬 招商局接收內河航綫 本市得雨

第一張…要電
第二張〔要電 國際電 本市新聞〕
第三張〔本市新聞 教育消息 春秋〕
第四張〔商業新聞 自由談 醫藥週刊〕
本埠增刊〔第一張…小品文字 第二張…電影消息〕

商務印書館 日本新書初版

二十四年六月出新書 預約六折 實售（原照定價十足發售） 預約書截至本月底止

中國地方誌綜錄 三冊二元八角

朱士嘉撰 中國地方志綜錄係根據國內外各公私藏家所存方志，編成目錄，計搜羅現存方志五千八百餘種。每種書名之下並詳其卷數纂修人版本與藏書所在；書末附統計表與圖，足以考見歷代修志之狀況，爲前所未有之作，凡研究史地社會科學與夫修志者均不可不備。

酒精（工學小叢書） 一冊一元二角

陳騊聲著 本書首述醱酵菌類之性狀及其培養法；次述十餘年來對於澱粉質及糖質原料製造酒精之方法，合成酒精法；末述酒精工廠之設計與管理。凡從事製造酒精者，得此一編，可以解決研究上之問題，亦宜人手一編也。

403

勝友文庫

發售預約本月底止訂購請速

全套四百五十冊 分初中高三級

定價四十五元 預約只收二十元

可以分期繳款·先繳七元·以後每三個月繳五元

又可分級預約·詳見樣本·樣本備贈

家有子弟者 亟應購置

中華書局編印

（乙199）

開明書店重版書

開明青年叢書

法布爾的兩本名著

科學的故事 宋易譯 一元

化學奇談 顧均正譯 九角

這兩本書都是用文學的筆法寫成的科學名著，敍述一位叔父向他的姪女們講故事，一方面自然的傳授科學知識。「化學奇談」所講的是一般的科學常識，書中充滿了趣味，與一般枯燥乏味的教科書絕不相同。

王臨川全集 原本影印 十二冊一函 中國連史紙精印 定價五元 特價祇售三元 外埠奉送郵費

●研究王安石學說●

蔣委員長近電熊式輝研究王安石之學說，在贛設立臨川學會，專講王安石政治經濟學說。

蔣委員長通令 中央社二十七日南京電 …時可作訓練材料之一，並欲學者先行研究講演云云

紀效新書 原本影印 六冊一函 定價三元二角 特價一元六角 外埠奉送郵費

總發行所 上海 掃葉山房 啓

可免旅行勞苦之航空旅行 穩快無比

歐亞航空公司

辦理 搭客 運貨 運郵等業務 詳章函索即寄

上海至西安 八小時
西安至蘭州 三小時
包頭至蘭州 五小時
北平至蘭州 九小時
北平至漢口 七小時
漢口至廣州 五小時

上海仁記路九十七號 電話一五七八〇

蔡東藩編纂

內政部註冊

執有第四九七號至第五〇六號註冊執照

歷朝通俗演義

（本書特點）（一）富必有徵　無論任何細微的記載，都有堅確的根據。其不見於正史的，他都注明出處。（二）描繪傳神　他以文學的手腕，隨處寫來，總帶有一種風趣，使讀者很感覺有味的，不忍釋手。（三）闡明因果　歷史最大的效用，便是闡明因果，在這一套書中，從秦漢一直到現今，一貫的敘述下來，而處處把因果的關係，都顯示出來。如讀清史的，看了明史，便已隱伏了滿洲入關的因，再去看民國史，便又了然於清室之不得免於滅亡。以清史為中心，明史，民國史，都成了羽翼。在一部獨立的史中，也同樣的有這樣顯明的因果，雖一件小事的紀載，亦復如是。對於增進讀者的識力，此書是很有功效的。（四）袪疑存信　自從疑古史派的樹立，大家對於秦以前的史料，認為不盡可靠。本書是從秦代敘起，取材盡是可以作信史的。讀者看了這一部演義以後，於史實的真偽，便自然的能銳利的去判辨了。

（提早出版）本埠原定六月底出書，現趕工印成。預定各戶：請憑券向敝局門市部取書，（分局及外埠同業定出者仍在原定處取書）訂明郵寄者，已即日寄出。

＝改版印行＝

提早出版

預約截止期間：本埠……已截止；外埠……六月底；邊遠……七月底

原定出版期間：本埠……六月底；外埠……七月底；邊遠……八月底

提早出版期間：本埠　現已出版（預定者已可憑券取書）；外埠　七月一日（預約期照舊）；邊遠　八月一日（預約期照舊）

發售特價

本在埠約滿以上總門函二發特惠者可取書
書外預未期前海局市購部售價額已立現交

本書特價及郵費表

書名	改版印行定價	改版印行特價	郵費	未改版以前實價
歷朝通俗演義	四十四元	四元四角	六角九分	十八元
前漢通俗演義	四元	四角	一角五分半	一元五角六分
後漢通俗演義	四元	四角	一角五分半	一元五角六分
兩晉通俗演義	四元	四角	一角五分半	一元五角六分
南北史通俗演義	四元	四角	一角五分半	一元五角六分
唐史通俗演義	四元	四角	一角五分半	一元五角六分
五代史通俗演義	二元	二角	一角三分	一元另八分
宋史通俗演義	四元	四角	一角五分半	一元五角六分
元史通俗演義	二元	二角	一角三分	一元另八分
明史通俗演義	四元	四角	一角五分半	一元五角六分
清史通俗演義	四元	四角	一角五分半	一元五角六分
民國通俗演義 一至四集	八元	八角	二角三分	三元三角六分
民國通俗演義 分集購 第一集	二元	二角	一角三分	八角四分
第二集	二元	二角	一角三分	八角四分
第三集	二元	二角	一角三分	八角四分
第四集	二元	二角	一角三分	八角四分

附註：本表將本書改版以前之實價，開列末欄，俾得與改版後之特價相比較，所省若干，即可明瞭。

上海河南路三馬路北首

會文堂新記書局總局發行

分局　北平　漢口　長沙　廣州

●●特約發行所●●

南京南洋書局　濟南教育圖書社　南昌掃葉山房

古今碑帖集成

右任題

單本預約：限用木底面厚道林紙印精裝本一種。不論訂購多少，概照各帖價目對折計算。代寄郵費：外埠照定價加一。郵費多退少補。匯兌不通之處，郵票代洋十足通用。期限：六月一日起至本月念二日止，逾期不通融。出書日期：念四年九月十日。

新印全集一百五十種字樣完全的樣本。此次所印樣本，一百五十種字樣完全齊備，與前次所印者不同。索閱每冊取費三角。

預約祇有六天

◎全部預約簡章

精裝本（用厚道林紙精印木底面摺裝定價洋一百五十元）預約祇收六十元（平均每冊四角）

普及本（用厚棉料紙精印硬紙面摺裝定價大洋七十五元）預約祇收三十元（平均每冊二角）

◎書箱價目：精裝本每具五元。普及本不要。◎代寄郵費：分二期，第一期本四元，第二期本七元。◎出書日期：第一期八月十日，第二期九月十日。◎截止日期：自本日起至六月廿二日截止。

上海四馬路　大眾書局

電通半月畫報

（第三期出版）

影寫版　十六頁　八開本　售四分

頁一：（封面）花枝招展的王瑩（人像）

頁二：為自由而戰（「自由神」工作及劇照）

頁三：「美國桃李刦」（尤說：文）

頁四：「風雲兒女」的自我批評（許幸之：文）

頁五：司徒慧敏的「自由神」（漫畫）

頁六，七：滿城風雨說王瑩（劇照）；電通威力作「壓歲錢」先聲（預告圖案）；每日百萬人之消納所「上海電影院」（調查，照片）

頁八，九：「電通」介紹「中國影壇新作」（各公司新片劇照）；立體電影簡釋（唐納：文）；袁牧之的「都市風光」（SWAN：短句）；漫題「都市風光」（漫畫）

頁十：向演員說教（滕樹穀：文）；港行雜憶（陳波兒：文）

頁十一：孫師毅的「沙漠天堂」（漫畫）；電通與影院經理及影片發行家之聯歡（照片）；電通秘密之公開「疑宮展覽會」（照片）

頁十二：電通本年籃球之成績（表）；餘力（SURPLUS ENERGY）—編後記—SWAN：文；封面儒雅風流的施超（人像）

還是增加篇幅・還是不加定價

國內預定全年連郵一元一角二分

定閱請函○○○　上海荊州路四〇五號　電通畫報社

批發請函○○○　上海福州路三八四號　生活書店

時代

八卷二期出版

葉淺予主編

每冊大洋二角

定閱價目　定閱：全年十二冊，國內三元，國外五元四角。半年六冊，國內一元六角，國外二元八角。

總發行所　時代圖書公司　上海福州路三百號

根據蘇教廳進度表編輯

中學標準教本

本書為江蘇教育廳修訂國文進度表委員會所編，出版後即由廳令全省中等學校一致採用。全書十二冊，高初中各六冊。下列各書本月內出齊。

標準國文

初中公民　郭伯棠編　｜　初中算術　孫宗堃編　｜　初中代數　孫宗堃編　｜　初中幾何　胡爾康編

初中植物　張伯奇編　｜　初中動物　黃震編　｜　初中化學　張資平編　｜　初中物理　張資平編

初中本國史　呂思勉編　｜　初中外國史　高振清編　｜　初中本國地理　陸仁壽編　｜　初中外國地理　葉許生編

樣本函索即寄

中學生書局

東洋和漢醫學實驗集

發售特價　定價四元　特價一元　外埠須附寄費二角

日本渡邊熙著　東南醫學院教授張仲任譯

布面金字共四七八頁道林紙精印一厚冊

發行處　上海西武昌路五九號徐小圃轉士培號處

滬西漕河涇鎮西

黃家花園

附設大利春飲食部（六月十五日起開幕）

花園開放　並無票資

中西大菜　隨意小酌　冷熱飲品　預定筵席　地位清雅　空氣新鮮　身入名園　目曠原野　一飲一食　如在畫裏　日夜營業　請來嘗試

上海市度量衡檢定所為舉行本市各米號量器定期檢查事通告

照上海市修正度量衡器具檢查執行規則，對於本市各米號使用之量器，自六月二十日起至七月十九日止，施行定期檢查，在施行檢查時，隨予發還，其有不合格者，發還修理後，再行送請檢定。經檢查合格之器，隨即加蓋檢查戳記，仍行使用，而經本所查獲者，當即依法懲辦。除呈請社會局令行該業同業公會轉知外，合行通告本市各米號一體週知。

竊查近來本市各米號使用之量器，為數甚鉅，迭經查驗，有案可依。本所以其事關民食，至為重大，[illegible]不收費，[illegible]不得使用未經檢查蓋印之器，倘有故違，[illegible]

民國二十一年江浙絲業短期公債第十一次抽籤通告

本公債定於六月二十一日下午二時在上海寧波路錢業同業公會（原係在銀行公會抽籤因該公會會議廳適別有需用故暫改在錢業公會抽籤）舉行第十一次抽籤特此通告

民國二十一年江浙絲業短期公債基金保管委員會啟

國債基金管理委員會廿四年五月份基金收支報告

[illegible]

灤州礦務股份有限公司定期重換股票廣告

本公司定於二十四年六月十九日起開始重換股票，希股東諸君屆期攜帶所有股票息單並印鑑，至天津法租界海大道本公司換取新股票，[illegible]

鎮江大照電氣股份有限公司召集股東會公告

茲定於國曆六月廿九日下午二時在上海四馬路大西洋菜社開會。除函邀外，特此登報，敬希屆時到會。凡我股東過戶，准於會前一個月內停止股票過戶。[illegible]

中華糖業股份有限公司招股啟事

本公司招股日期準於六月二十日下午五時截止，即希公鑒。

本籌備處在上海江西路一百七十號漢彌登大廈一樓一百三十六號

鳴謝四明保險公司賠款迅速

啟者敝廠不慎於火，致遭焚如，幸事前曾向四明保險公司保有火險洋五千元，出事後該公司經理[illegible]即派員查勘，[illegible]賠償足數，[illegible]特此登報鳴謝。恒餘棉織廠

鳴謝英商西澳洲保險公司賠款迅速

啟者敝館不慎於火，致遭焚如，幸事前向江南保險公司楊延修君保有火險洋八千元正，出事後當蒙該公司派員查驗，立即賠償足數，[illegible]特此登報鳴謝。

蘇甯旅館謹啟

警告偽造八〇八腳踏車紙牌啟事

美國紙牌公司所出品之八〇八腳踏車正副號紙牌，係敝行獨家經理行銷中國數十年，聲譽卓著，並向國民政府商標局註冊在案，乃近有不肖之徒以劣貨冒充出售，魚目混珠，殊堪痛恨，[illegible]

美商公利洋行啟　四川路一九號　電話一六八三三號

上海市高等普通檢定考試委員會為宣示考試日程及地點通告

檢字第十五號

[illegible]

啟新洋灰有限公司招考練習技師展期通告

本公司為訓練專門技術人才起見，特招考練習技師六人，[illegible]（二）報名地點：天津法租界海大道啟新洋灰公司。[illegible]（六）考試地點：唐山工廠。[illegible]

禁烟委員會啟事

本會舉行南京上海兩市各中學禁煙圖畫比賽，所有出品，美不勝收，業經陳列，聘請專家，組織評判大會，惜為名額所限，[illegible]

上海市衛生局通告滬北戒煙醫院開始免費戒煙

本局奉命籌設滬北戒煙醫院，業已完竣，該院備床二百張，用最新式方法戒除煙癮，凡民眾自願赴院請求戒煙者，衣食住俱由院供給，概不取費，各染有雅片紅丸嗎啡等毒癖者，速至該院登記，俾便入院戒煙，特此通告。院址：閘北大通路七百二十二號（近橫浜路）

水陸地圖審查委員會通告

第三號

查本會現已奉令結束，自六月十五日起暫停辦公，嗣後各處送審地圖，逕送內政部辦理可也，特此通告。

前清巨宦大住宅著名收藏中外馳名

茲者於國曆六月十八、十九、廿、廿一日在重慶路二百七十號本住宅拍賣金石瓷玉磁器字畫，大圓桌，紅木傢俱，中西傢俱，絲織毛織地毯，各國用品，皆甚精美，異常罕見之物極多，房屋寬大，共有二千餘件，於十五日可看。此佈

國營招商局船期廣告

江蘇快輪准於六月十七日星期一晚開往漢口沿途各埠均靠 本輪電話八二二六〇
建國快輪准於六月十九日星期三晚開往溫州
新江天快輪准於六月十八日星期二下午五時開往寧波 本輪電話八三二六〇
海晏快輪准於六月十九日星期三下午開往威海衛烟台天津
新銘快輪准於六月十八日星期二午開往汕頭香港廣州

國營招商局新江天快輪開班普陀廣告

新江天船身巨大，航行穩捷，設備完全，佈置精美，招待週到，飲食鮮潔，兼備素齋，尤為適口，故每年夏季，開往普陀，輒售滿座，定艙略遲，時抱向隅，今年凡欲遊覽普陀諸君，請火速向下列各處定購艙位是幸

客票價目如下：特等艙單程二十六元來回四十元 帆布床單程十四元來回廿八元 頭等艙單程六元來回十二元 二等艙單程四元來回八元 三等艙

招商局客票處 外灘九號 電話一二五八二一九
中國旅行社 四川路四二〇號 電話一三四五〇

安興快輪准於六月廿二日星期六下午二時開往青島
新江天快輪准於六月廿二日星期六下午六時開往普陀
海祥快輪准於六月十八日星期二午開往福州廈門
海利快輪准於六月廿二日星期六下午二時開往汕頭香港廣州

船期問訊處 電話上海一外一五八三一九號轉接十號招商總局客票處分機

本局寧波班新江天快輪，每逢夏季，兼濟普陀，以便中西人士前往避暑燒香，今年仍按舊例，自六月廿二日起，每逢星期六兼濟普陀一次……單程一元八角，來回三元六角

民生實業公司民族輪準於六月十八日星期二晚開往宜昌

行駛穩快 艙位清潔 招待週到 飲食衛生
售票及問訊處 寧波路一九〇號 電話九三三〇〇

民生實業公司接收其春輪通告

捷江輪船公司總大班HOYT君所有之其春輪於民國廿四年六月十三日售與本公司以前該輪所有對內對外人欠欠人一切未清手續概歸售主負責理楚特此鄭重聲明

船泊大通碼頭

常安公司新華安快輪准十七號（禮拜一）結關十八號（禮拜二）午開往福州船靠南市大通碼頭 新華安賬房啓

渣華公司芝沙丹尼郵船

准於六月二十日開往廈門香港小呂宋爪哇兼售新加坡棉蘭檳榔嶼聯票
送客等輪禮拜四上午八點半鐘 地點外灘新關碼頭 （行址）四川路一三二號 （電話）一六二四五至七

聯安航務公局台州輪船改班通告

本輪本班提前一日（星期四）六月二十日抵滬改期當日申開嗣後每星期四由申開往定海石浦海門回石浦定海上海同時減低水脚客仲價目並餽送樟腦品如蒙惠顧無任歡迎逢香期兼灣普陀特此通告 ZA3327

聯安航務八局達興輪船改班通告

本輪自本月十九日抵滬後起更改班期定每星期六由申開往定海石浦海門每星期三由海門回石浦定海上海同時水脚客仲回復三月廿一日以前原價每逢香期兼灣普陀特此通告 ZA3324

京滬滬杭甬鐵路與江南鐵路公司辦理旅客聯運廣告

江松為便利旅客起見，自本年五月十五日起，與江南鐵路公司辦理旅客聯運，發售頭二三等聯運客票，在京滬路下關站及江南路中華門站，有聯運汽車接送，茲將聯運車次暨聯運站名，分列於後，此佈。（一）聯運車次，京滬路：第三，四，五，六，四十一，四十二次，江南路：各次，（二）聯運站，京滬滬杭甬路：上海北站，南翔，崑山，蘇州，無錫，常州，丹陽，鎮江，嘉興，硤石，長安，杭州，南星橋，江干，江南路：中華門，板橋，江寧鎮，采石，當塗，蕪湖江邊，蕪湖東門，灣沚，宣城，宣城東站，孫家埠

京滬滬杭甬鐵路管理局車務處啓（丙・二十一）

恕謝不週

先妣黃太夫人於本月十六日假湖社領帖猥荷政商學醫各界並諸親友遠道寵臨弔奠又蒙惠賻厚賻以光泉壤雲情高誼存歿均感誠恐踵謝不週謹登報簡諸希原鑒 棘人俞松筠 柏榮 叔詹 季達 濟民 稽顙

上海市政府 中國國民黨上海特別市執行委員會 為先烈廖仲凱先生靈櫬運京國葬並在滬舉行公祭通告

查先烈廖仲凱先生靈櫬運京國葬定於本月十七日上午六時半到滬虹口招商局中棧碼頭靈櫬由碼頭經百老滙路文監師路北四川路老靶子路北河南路寶山路口新民路至北站停靈並定於本月十八日上午七時在北站淞滬車站月臺舉行公祭恭送掛八時特快車晉京除分函本市各機關各團體各派代表參加迎接公祭外特再通告 遴送禮品請逕送北火車站停靈臨時辦事處

公葬石青陽先生通告

已故中央執行委員前蒙藏委員會委員長石青陽先生奉中央常會決議准予公葬由行政院令飭四川省政府撥發葬費會同南京市政府在南京總理陵園附近擇地營葬茲經在南京市馬羣鎮陶家營擇定葬地定期於六月廿三日由滬移柩入京二十七日在第一公園烈士祠開會追悼二十八日上午七時啓靈十二時舉行公葬如荷致送輓章及紀念物品

四川省政府 南京市政府 石青陽先生治喪處 同啓

常州無名氏鑒 來函甚感請即至敝公司面商辦法為荷

中國華東公司啓

浙江南潯鎮德康典緊要啓事

本典開設以來已歷數十年依照議據規定不許向外借用欵項故遵守至今無敢違背乃近聞有人冒用本典名義向外借欵並有偽造票據情事殊深駭異事關本典信譽除正式澈底查究以便訴請嚴懲外為特鄭重登報聲明凡現在或將來有以本典名義在外借欵者本典概不承認統希各界注意

甯波實業銀行零星儲戶登記處召開儲戶大會通告

為通告事本處前由鄙人等發起登記儲戶已於十五日截止共登記二百七十餘人茲定本月二十三日（星期日）下午二時假借西藏路甯波旅滬同鄉會第一廳開大會討論交涉步驟并聘請律師 發起代表人張季信 林軼西啓 廿四・六・十七 ZA2017

漢平律師辦理審查登記手續事關同人利益仰各登記儲戶准時攜帶憑證到會先交審查處登記入冊由審查處發給收據為憑特此通告

朱發聲明與永生公司解除合夥啓事

朱發於民國廿一年一月與孫光均君合資在上海南京路五六三號開設永生無線電公司營業現因朱發無意繼續合夥已於本年六月十二日將朱發名下股本作價推與孫君獨資營業所有以前歷年營業至朱發退夥時止並無虧蝕欠人朱發對於永生已解除一切權義關係嗣後永生盈虧等情亦與朱發無涉除簽訂退夥據外特此登報聲明 ZA3246

鳴謝國醫沈清周先生

鄙人於上月廿八日午後九時許左胸忽作巨痛汗如雨下中西兼治均無效果且痛苦激增漸趨危殆舉家譁然處此急迫情形雖和緩再世恐亦無以為計幸經鄙友杜爾南君介紹國醫沈清周先生診治服藥後痛苦稍殺連服三劑霍然全愈沈醫士為蘇州名醫學術湛深經驗宏富且為人和藹可親對於病家心理尤能體貼入微現沈醫士設診所於六馬路廣西路格致公學後面精勤坊九號電話九四〇一八每日應診並聞貧苦就診者診費從廉以濟困難其仁心如此良足嘉佩感激之餘特此登報並印發尺素鳴謝並代介紹希病家注意焉此啓 閘北共和路青雲坊一號張崇儒啓

凌啓鴻律師緊要聲明

近據友人告知湖州某報載有蘇州女子失戀自殺新聞牽涉鄙人而上海大晚報湖州通信欄亦有同樣紀載查鄙人從未與任何蘇州女子結婚亦絕無納妾情事惟舍妹家中有一女裁縫因被人吞沒存欵憤而自殺適值鄙人因辦理訟案開罪於人遂被挾怨誣蟻現除查明造謠主犯依法訴究外特此聲明 事務所 電話三一五一〇 成都路修德新村廿二號

周炳揚律師受任兆豐伙食公司常年法律顧問通告

本律師茲受上開當事人聘為常年法律顧問嗣後如有侵害該公司之營業信譽及其他一切法益者本律師當依法保障之 事務所 愛多亞路二七四號 電話一八九〇二

沈家楨 江萬平 董純標 會計師 董織 江一平 沈兆九 律師 代表江南銀行清理通告

查江南銀行因受市面影響經董事會決議宣告停業清理委請本會計師本律師代表辦理並推江萬平會計師為主任清理員各在案除依法定於六月二十三日召集臨時股東會報請追認外茲限起速辦理至希總行各債權人於即日起一個月內攜帶債權憑證至本清理處報明登記以資核對其蘇州分行暨同里南潯兩辦事處各債權人債務人便利起見委託沈兆九律師董純標會計師駐在蘇州大石頭巷五十九號設立辦事處至希各該債權人就近登記債權清償債務除俟債權債務核對完竣後即當依照商人債務清理條例第十二條規定召集債權人會議從速依法進行清理償還各項程序特此通告

清理處 英租界河南路寗波路口五百二十一號 電話九二八〇九
清理處駐蘇辦事處 蘇州大石頭巷五十九號 電話一二〇

錢定安律師證明張純齡 張吳氏協議離婚啓事

茲據上開當事人聲稱我倆因意見不合雙方自願離婚此後男婚女嫁各聽自由兩不相干除簽訂離婚據外并請代為登報聲明等語前來合代為登報證明如上 事務所 福州路三百十號 電話九〇六八二 住宅 七浦路順裕里三號 電話四一九四六

江蘇上海地方法院布告 第一八五號

為布告事本院執行嚴筱泉與羅守賢存欵涉訟一案據債權人請求拍賣債務人羅守賢所有浦東烟泥渡仁泰米店內股份大洋二千元等情前來經傳訊羅守賢應即照准關於羅守賢所有股單（即合同議據）未據債務人呈繳合行布告作廢俾眾週知特此布告

中華民國二十四年六月十二日 院長驗通

鐵道部民國二十二年第一期鐵路建設公債基金保管委員會第一次還本抽籤中籤通告

查本公債第一次還本抽籤，業於本年六月十一日下午假座銀行公會當眾舉行，此次抽籤，係採用末二字中籤法，計分兩組，第一組為千元票及五百元票，主席曾仲鳴，中籤號碼為08 18 27 41 55 64共六個，第二組為百元票，其中籤號碼為29 31 33 52 71 74 96共七個，凡中籤者，務於本年七月一日起，持票分向中央中國交通三銀行領欵可也，特此通告。

財政部布告 第九五號

查奧國賠欵擔保二四庫券第十八次還本，民國七年六厘公債第二十二次還本，民國十四年公債第二十二次還本，國民政府財政部軍需公債第十八次還本，國民政府財政部善後短期公債第二十一次還本，民國十八年賑災公債第二十次還本，民國十九年關稅公債第十八次還本，業於六月十日在上海銀行公會當眾抽籤，與附表所列各該項債券中籤號碼相同者，均為此次中籤債券。所有應還本銀，定於六月三十日由中央中國交通三銀行付欵。以三年為期，期滿不再給付。除分函遵辦外，恐未週知，特此布告。

奧國賠欵擔保二四庫券等七種債券中籤號碼暨應還本銀數目表

部長 孔祥熙

債券名稱	還本次數	中籤號碼	中籤債券張數 萬元票	千元票	百元票	十元票	五元票	應還本銀	應繳附帶息票張數
奧國賠欵擔保二四庫券	十八	35 98	二張	二十八張	—	—	—	四萬八千元	自第二十五號至第四十二號共十八張
民國七年六厘公債	二二	73	二十五張	一百三十張	六百張	一千張	—	四十五萬元	自第四十三號至第七十六號共三十四張
民國十四年公債	二二	08 16 21 37 59 69 83 96	三十二張	八百張	八百張	—	—	一百廿萬元	自第二十二號至第五十號共二十九張
國民政府財政部軍需公債	十八	47 86	五張	四十張	一千張	二百張	—	十九萬二千元	自第二十八號至第五十號共二十三張
國民政府財政部善後短期公債	二一	23 67	八張	二百四十張	三千六百張	一萬二千張	—	八十萬元	自第二十二號至第二十四號共三張
民國十八年賑災公債	二〇	72	二張	三十張	四百八十五張	一百張	一百張	十萬元	自第二十一號至第四十八號共二十八張
民國十九年關稅公債	十八	77	—	一百四十張	五百五十張	—	—	十九萬五千元	自第十九號至第五十二號共三十四張

監察院湖南湖北監察區監察使署通告

為通告事案奉國民政府四月六日令特派高一涵為監察院湖南湖北監察區監察使並於同月二十六日頒發銅質大印一方文曰特派監察院湖南湖北監察區監察使印又牙質小章一顆文曰監察院湖南湖北監察區監察使本署遵於六月十二日在武昌候補街二十六號正式組織成立即於是日啓用印信開始辦公除分別呈函外特此通告

中華民國二十四年六月十二日

交通部招考試用電務技術員通告

一・招考宗旨 本部為訓練電信專門技術人才分派所屬電政機關工作招致試用電務技術員 二・應考資格 應考者須合於左列各欵之規定（甲）……（乙）……品性端正……（甲）普通科目……國文，外國文（英德法文任擇一種）數學（包括解析幾何微積分）（乙）專門科目…… 六・報名地點 南京交通部電政司 七・報名手續……日之郵戳為準）……半身相片二張逕寄本部電政司或由其本校襃送亦可經審查合格後再行通知前來應考……驗錄取後先派本部所屬電政機關試用以六個月為期限（乙）凡考驗總分數在八十分以上者……一律支給津貼九十元（丙）試用期過時由派在機關考核成績呈由本部審核如確屬優良者……

其美路平民村房屋工程招標

茲有其美路平民村房屋工程，須招商投標承辦，凡曾依本市營造廠登記章程在本局登記並具有豐富經驗之營造廠或建築公司，可自六月十五日起至二十二日止之期限內，至市中心區上海市工務局，繳納圖樣費念元，投標保證金一千元，領取圖則標單等，照章投標，准於六月二十九日上午十時在本局當眾開標，特此通告

上海市工務局通告第264號

津浦鐵路招標承辦夏令藥品通告

本路茲須招商承辦大量施濟之八卦丹鋼痧藥龍虎人丹保和堂大瓶痧氣丸行軍散雷擊散藿香正氣丸所有投標方法另備章程標單可向本路總務處庶務課索閱照章投標定於六月十九日下午三時在浦口本路總務處庶務課當眾開標收標日期在同日上午十二時以前截止過期無效

國立中央研究院棉業統制委員會建築棉紡織染實驗館招標通告

凡在本市工務局登記並承包十萬元以上之工程而富有經驗之營造廠可於六月廿日以前開具詳細工程履歷向江西路三六八號董大酉建築師事務所報名經審查合格通知領取圖樣說明書及標單隨繳押圖費壹百元（開標後發還）標件送至愚園路白利南路底中央研究院內棉紡織染實驗館隨繳投標保證金壹千圓（現金）掣給收據聽候開標 ZA964

青浦縣政府招商承建青滬路涵洞路面工程通告

為通告事本府茲奉江蘇省建設廳指令核准建築青滬路涵洞四十座碎石路面凡具有上項工程經驗領有江蘇省建設廳或京滬工務局甲種登記執照之建築公司或營造廠而願承建者可自即日起親至本府建設股繳納圖樣費四元（無論得標與否概不發還）比賬保證金五百元領取比賬章程及圖樣比賬表等（並應先至沿綫察看）照章開賬封寄本府建設股准於六月二十五日下午二時在本府公開比較特此通告

中華民國廿四年六月十四日

聘請買辦

本行洋酒部茲擬聘請買辦一位須於該業富有經驗及能推銷聯絡為合格薪俸豐厚如自問能勝任而有殷實保證者請至本埠圓明園路一百三十三號英商捷甯洋行接洽可也

李奎龍遺失聲明

查李奎龍所有大華電影公司股欵收據五張每張計明股欵一千元共計五千元於六月十四日遺失除向該公司請補發新收據外所遺失之收據特聲明作廢

蘇省婦女會請取締婦女照片廣告

［南京］內政實業兩部、據蘇省婦女會呈、工廠商號利用婦女照片、刊載廣告、不特有意侮辱女性、且奇形怪狀、醜態百出、關係風化甚鉅、請飭令禁、並予分別取締、兩部正會商中、（十六日專電）

陝棉滯銷影響金融

［西安］陝省各合作社之新棉約數千包、運滬後、因受省銀影響、無法銷售、現仍存滬、陝省惟一大宗出產之棉花滯銷、致陝省金融無法調劑、尤以各棉合作社影響甚鉅、（十五日中央社電）

鄂省府分區設署辦法

［漢口］蔣令鄂省府、指示分區設署辦法、第一期武昌等二十四縣、本月起開始、八月底成立、二期嘉魚等二十四縣九月起開始、十一月底成立、三期崇陽等十三縣、大畈特別區十二月起、至下年二月底完全成立、（十六日專電）

暹考察團謁陵

［南京］暹考察團十六日晨九時、至中央黨部由葉楚傖接見、表示希中暹關係具體化、團長昉訥答詞、謂兩國如有不幸誤會、望能早日消除、旋參觀中央廣播電臺、下午恭謁總理陵、並遊覽陵園風景、十七日午中宣會歡宴、晚汪院長在外部招待、該團一行定明日夜車赴滬、（十六日中央社電）

［南京］暹羅考察團十餘人、十六晨赴中央廣播電臺參觀、下午謁陵、並遊覽附近名勝、葉楚傖晚八時、在中央黨部宴請該團全體團員、並放映影片、（十六日專電）

［南京］上海各團體援助旅暹華僑聯合會代表來京請願團黃建中等、十六晨據談、此來向政府請願、援助我國旅暹三百萬之僑民、緣暹羅當局常以種種苛政、肆意虐待、我僑苦痛不堪、每年旅暹僑胞生產貿易、匯回祖國之欵至鉅、自被摧殘後、已日益減少、亟應設法救濟、希望全國各界起而援助、並請政府一面交涉、一面就近與暹羅考察團接洽、從速訂立中暹商約、代表等今明赴中央黨部、擬直接與暹羅考察團晤談云、（十六日專電）

從事司法考試將舉行 黨務工作人員

［南京］中央及各省市黨務工作人員從事司法工作考試、定二十一日起假考試院試場舉行、計分兩試、第一試兩日、第二試三日、（十六日中央社電）

戴愧生定期飛蘭州

［南京］甘甯青監察使戴愧生、定十九日乘歐亞飛機赴蘭州就任、監使署定下月一日起成立、開始辦公、（十六日專電）

沒收毒犯財產充作地方戒烟經費

［南京］蔣委長令各地沒收毒犯財產、一律充作地方戒烟經費、（十六日專電）

財部請糾正假借名義禁人吸烟

［南京］行政院據財部呈請令行各省府、並函請中央黨部令知各省黨部、轉飭所屬、嗣後任何團體、如有假借新生活運動名義、禁止人民吸售捲烟等、應立予糾正、以維國稅、而安商業、除函請中執會秘書、已轉陳飭知各省黨部查照辦理外、並通飭所屬、一體遵照、（十六日專電）

司法院解釋訴願法疑義

［南京］司法院頃解釋訴願法疑義如下、㈠已退休之公務員、關於養老金支給數額、及其方法、依公務員恤金條例所規定、係為公務員之特別身份而設、實為公法上之權利、故其請求被原官署為駁回之處分後、無論是否受有損害、要不得依訴願法第一條提起訴願、㈡受理訴願之官署、認訴願為無理由時、其決定主文、應用駁回或駁斥、在訴願法上雖未明定、然為法律上之用語統一起見、自應參照該法第八條用駁回字樣、（十六日中央社電）

培修蒲城唐景帝陵

［西安］中央古物保管會西安辦事處、決培修蒲城唐景帝陵、因唐憲宗為復興唐室之英主也、（十五日中央社電）

津浦路改進車務

［北平］津浦改進委員會、決於七月一日實行改全路車務營務為六段、俾便執行、（十六日專電）

遵化災況調查已竣

［北平］冀民廳決撥欵二千辦遵化救濟、該縣災況業已調查明白、計被災四十一村、災戶五百餘、災民千五百、焚房六百間、死亡五十餘、（十六日專電）

潘文華辭渝市長

［重慶］潘文華遵蔣委員長武官不兼文職訓示、已辭渝市長職、聞已內定張必果繼任、日內可發表、（十六日中央社電）

劉文輝抵蓉謁蔣

［成都］劉文輝來蓉謁蔣委員長、十六日由雅安防次乘車抵省、（十六日中央社電）

時評

經濟之自力生存

端

中國如不求自給自足。無以圖中國之生存。但自給自足。固為吾人心所嚮往。其難實難於登天。此非計劃經濟一時不易實現之為難也。即實現矣。眈眈者能許中國從容不迫之處置而不加以阻撓破壞乎。談經濟者為謀發展本國之農工實業起見。不曰增加生產以自給而亦給人。稍塞洋貨之漏卮。即曰提高關稅以衛民所以衛國。聯繫既倒之狂瀾。此等理論在經濟學上固有深長之歷史。但在中國今日環境之下。事實究竟如何。殊不能不加相當之考慮。姑就目前情形言之。農事方面則十元一担之蠶繭。僅桑葉成本於不論。育蠶者計算其所得。恐尚不及上海女傭一月之工資。蠶豆小麥收成已有豐有歉。而其售價所得。一担難易三斗之米。返觀由大連運銷之黃豆。尚在貶價傾銷。遠涉重洋之米麥。猶是不絕而來。農產無論其收成豐歉。同是不值錢。而農民生活所需。幾乎什七為洋貨。則農村安得而不破產。都市安得而不崩潰。工業方面說句傷心話。市上所見。幾乎皆為洋貨加工製造品。或我國境內洋商工廠之出產品。溯自關稅提高。許多商品係由外洋輸入材料。就地配製。不察者以為此號稱「上海製造」者。必為國貨。安知其為遮人耳目之外國貨也。至於重工業更談不到。有則非與外人合辦。即為外人獨力所經營。輕工業偶有興辦。亦常遭外人之排擠。其能立足者實寥寥無幾。瞻望前途。我欲求自給。而人不許我自給。又將奈何。

至言關稅保護。在各國行之皆有效。而在我國。漏稅走私。時有所聞。甚至武裝包運。不顧濟竣。在此種局面之下。欲求有效之辦法。更難乎其難矣。我之產品。尚有國內各種稅收。今與偷稅進口之貨同處市場之內。其失敗可立待。但吾人不應以困難重重而任人侵占我市場。把持我利源。而不知自謀生存。蓋多難興邦。此正我民族能否渡此難關絕好試驗之時期也。

迺者英政府已派遣羅斯氏為駐華大使經濟顧問來華調查。以期復興我國經濟。尤注重於貨幣問題。法亦派遣國際貨幣問題專家雷諾西氏與之一同來華。而據十一日哈瓦斯社倫敦電所述。各國代表研究中國貨幣問題時。將維持其國內所用之銀本位。惟對國外所用者。商定一新辦法。大抵各就本國技術上立場為根據。即英國主張中國對外貨幣與英鎊發生聯繫。法國主張與黃金發生聯繫。美國則將要求與美元發生聯繫是也。此其所言在各國未有表示之前。自難置信。但既各有主張。利害衝突。恐亦難得善果。何況尚有其他阻礙在。要之。外人之為我中國謀。乃為自謀。亦人情之常。如英國在華有巨額之鐵路債權。而中國復為其孟却斯德之大主顧。自不能漠視其利益。有被侵損之虞。但在我總當自求生存。無以依人籬下任人支配為得計。如幣制固無經久不變之理。但其變總當由自我之立場着想。求其害少而便多。經久而可行。若為一時之計。不顧後來之害。以為今日需要而取用之。明日無需而放棄之。恐無如是之易易。即使可能。而一般所受之淩亂損害。蓋已不堪言狀矣。與其如是。則何如向人申說放棄其購銀政策。吾人固明知其無效。但尚不致發生流弊也。

竊以為處此阽危局勢。欲求生存於萬一。祇有各盡其才力。統籌全局之大計。至學理上主張之異同。似尚無斤斤計較之必要。昔人議論未終。而兵已渡河。可為吾人借鑑。即如此次上海金融事件。何嘗不驚濤駭浪。危急異常。然以各方協力處置之結果。竟轉危為安。今者金融組織已有不少之改變。漸收集中統一之成效。苟能善自運用而逐漸發展之。安知此次恐慌。不轉成一較好之新局面耶。

總之。欲求中國經濟之改善。全在乎自力。人可為我謀者。我只可妥慎抉擇於其間。決不能作全盤之接受。惟如何方得自力生存。乃我所望於學者專家殫智竭慮以研究之者。

中國臨存亡關頭 民族團結第一要圖

懷德爵士發表一文

【倫敦】觀察報今日載前任中國政府顧問懷德爵士一文、謂中國刻在存亡危急之秋、獨自撐持危局、四十年前五列強互相妬忌、不欲任何一國過分膨脹其勢力、故中國得免瓜分、但今日馳騁於遠東者僅有一國、中國唯有依賴其自己消極抵抗之能力與民族團結耳、有遠識之華人在此艱苦時期、當有所覺悟、而決計整理其內政、自己磨練充實國力、以圖復興云、（十五日路透社電）

莫斯科報 暢論國際局勢

【莫斯科】莫斯科日報社論、謂「自大戰結束、國聯成立以來、全世界必須在國際關係之各種方式中、在導向戰爭及保全和平之政策中擇一自處、從未有如此時之廣泛者、集體安全保證及列強之聯合行動以反對侵略國家、此為國聯之基本思想、此在國聯盟約第十六條之第一款中業已明示、

然而事實業已證明此項原則之實現、屢遇嚴重困難、因此國聯之理論及實施必須作一限制、由地方公約而實現之集體安全保障、成為國聯思想之繼續、此種思想之限制、已由生活自身給以說明矣、確然、明瞭和平道路之限制萬分重要之國家、必不放棄其侵略計劃、在此等限制開始實現、或在彼等加速其侵略整備之時、此等國家亦即開始脫離國聯、彼等之退出國聯、實含有企圖破壞集體安全保障制度之意義、

希特勒所倡戰爭地方化之理論、僅為分散世界思想之一宜言、與承認侵略無罪之思想同一意義、即在此時、全世界可看出希特勒之理論究將導向何處、

中國即首先成為此等國聯反對者及戰爭地方化思想信仰者之犧牲、日本因被認為無罪、故能再接再厲繼續侵略中國、得隴望蜀、公然力求完成其破壞中國獨立之野心、

我輩現正見一醜陋現象、列強雖亦目睹和平道路及其切身利益已受一再打擊、但因彼等不能聯合、彼等之間無應付此等事件之行動方式之協定、終至一事無成、

希特勒之戰爭地方化之思想、早被日本所採用、德國尚在倡導之中、但此亦僅因德國擴張軍備尚未完成、因而深感實力不足之際、方能暫不實行而已、「歐洲各國如不及時聯合防範、終必有此一日、若捷克外長之訪問、其唯一目的、即為對此真理作一新的證明、則其目的已達、吾等深信皮氏之訪問除信仰日德戰爭地方化之各國以外、必受全歐稱頌也、」（十六日塔斯電）

日人覬覦菲島鉻鑛

▲馬尼剌訊 擁有大宗「鉻」鑛產之巴拉士礦公司及辨圭脫礦公司之總理耗塞曼氏、近對人談稱、僑斐日人曾用種種友好的壓迫手段、圖取得斐島潛在之鉻產全部、「蓋因鉻為一種軍用材料、而斐島為鉻之最重要產地之一故也、」（世界社）

東方剪風號 由珠港抵中島

◉火奴魯 汎美航空公司之大飛機克利泊號、最近由舊金山以十七小時五十八分飛越二千四百哩而抵火奴魯魯者、已於今晨一點四十分（格林威基時間）飛抵米特威島、按該島為中美間定期商業航空業務太平洋中正在建築中之五航空站之第二站、此次飛行、係測驗克利泊號在不安定氣候中航行之力量、（十六日路透電）

日陸相返國談 日俄衝突危機未去

承認東北義軍勢力雄厚未易銷滅 主對滿大量移民軍事費不能削減

【下關】林陸相帶領永田模滿等隨員、已於十五日午後七時半抵此、並於八時半搭特別快車東上、豫定於十六日午後三時二十五分可抵東京、茲據其在下關發表談話如左、

關東軍以南司令官為中心、此項軍隊遠離故鄉、既無任何完善之設備、復未加以慰問、而其將校與士兵處於困苦情形之下、却未稍露不平之言、且能盡力服務、實令人不勝感激、蘇「滿」間足惹起戰爭之重大動機、目下雖尚未發見、但容易造成衝突之動機、此為極須注意者也、關於維持治安、當由日滿兩國軍隊策其萬全、至剿滅「匪」在短期間內似感困難、滿洲地方未經開發之處尚多、故從事開發乃對於日本之人口問題與「滿洲國」之產業開發上均有所必要、因此須根據國家上之大方針、應即行使大量移民也、撤廢治外法權現已進行準備、須先由撤消課稅權為起點、決定開始、大致辦法至「康德」四年年底實行云、（十六日日聯社電）

◉米原 橋本次官於十六日午後零時三十七分在靜岡車站致迎陸相、當於車中將陸相旅滿期間之一切情形、尤以對於華北問題陸軍中央部所採取之態度、以及內閣審議會諮詢案之決定情形、暨其他詳細報告、並關於十七日對第二次內閣審議會之陸軍省方針、與華北問題、察哈爾問題等等、行使重要協議、（十六日日聯電）

【東京】廣田外相本希望渡滿視察、因谷參事官及林陸相等頻勸外相赴滿、并故已決意赴滿視察、且因撤消治外法權問題、增設領事館問題、及其他緊急問題殊夥、更具因軍縮預備交涉將於今秋開會、故外相之赴滿日期約在八九月左右、其時松平駐英大使及武者小路駐德大使亦將歸國、或將與該大使等一同赴滿視察、（十六日電通電）

日人鐵蹄下 安東民不聊生

五十萬人難維生活 自殺犯罪層出不窮

◉華聯社安東通訊 以安東為中心之東邊道一帶、因積數年來之疲弊、人民陷於塗炭之苦境、蛤蟆塘・五龍骨・石頭城・輯安・臨江・長白・三道浪頭・渾水泡・大東溝・大孤山・莊河等地、現有饑餓綫上之窮民五十四萬人、因無可聊生、移遷他地者五千人、因窮苦犯罪者一百四十五人、最慘悲者最近已於五十五名之自殺者、將所有山林財產出售而維持生活者二百八十人、將子女出售為娼婢者七百二十四人、人民有怨無可申、極人生之慘狀、

太平洋安全感威脅 荷葡未雨綢繆

加緊建造海軍

▲芝加哥訊 據芝加哥星期講壇報載倫敦通信稱、當日本打破倫敦海軍談判、並宣稱彼於宣告廢止華府條約後、將建造彼所認為彼在大平洋上安全所必要之海軍以來、美英兩國間為事勢所迫、對於太平洋諸事情之關係、密切更過於前、除英美之外、日本又迫荷蘭及葡萄牙亦加入太平洋風雲之畫圖、荷蘭兩國未被視為重要海軍國、已歷數代、今亦將於維持太平洋上白種權力之舞台上顯露頭角、荷蘭感覺倘德法兩國之一欲併吞其地、彼亦無力自衛、故其政策素主依託無利益關係之一國、或為與彼在太平洋及歐洲利益相同之一國、斯即英國是也、英國於華府條約未滿期以前、不克擴其海軍、而葡萄牙非華府條約當事國、故可自由建造軍艦、現葡已在開始造艦、即托英國船廠造之、且所造者為快速之輕巡洋艦、此於遠東羣島間極為合用、斯殆為一種巧值歟、然此等新艦、將供太平洋上之用、已為不諱之事實、蓋葡亦為一重要之太平洋國家、彼具有至少與荷蘭相同之畏日本侵略之理由、因此彼現圖在澳門從事防禦工程、其計畫中包含可容葡海軍現所未有之大艦之船塢（世界社）

海軍問題 英德談話順利進行

德提造艦程序草案 意法覆文旦夕發出

【巴黎】德國代表團今日續與英國海軍專家在海軍部開會時、提出德國造艦程序已草稿、據謂此項程序全視美國之方案為轉移、英國之方案經任何一般之妥協結果、仍可加以修正、同時法國對於英德海軍談話之進行、顯為惶惶不寧、今日報紙言及英政府對於撕毀凡爾賽和約中之海軍條文毅然為之、不多作顧瞻、要知法國永不贊同德國請有等於英艦百分之三十五之噸位云、（十五日路透電）

【倫敦】英國報紙一致預料海軍會議、能有成功、據稱英國政府已允許德國三成半之要求、談話進行即以此為基礎、晚報預料雙方可以同意、該報謂德國元首希特勒顯然已瞭解英國應有海軍優勢之必要、如其他大陸國家增加海軍力量、則英國自當繼起、而德國根據英德協定、亦能依照比率增加云、（十六日國民電）

【倫敦】英德兩國海軍談話、將自明日起繼續舉行、大約將歷一星期始畢、關於英國所要求各級軍艦均適用百分三十五之比例一層、在原則上業經成立協定、但一般人相信在未明瞭法意兩國政府覆文以前、英國不願採取何種約束、法意兩國覆文、大約可於星期二日送到、其內容措辭係屬相同云、（十六日哈瓦斯電）

德國造艦計畫內容

【倫敦】據傳聞英國行將要求法國遣派代表團前來此間、以便討論英德兩國關於海軍問題之協定、此項協定現尚未確定成立、但德國聞已允諾不建造三萬五千噸以上之主力艦、該國海軍造艦計畫中列有主力艦五艘、每艘噸位僅以二萬二千噸為限、其大砲口徑則為十一乃至十二英寸、該國又將倣照袖珍巡洋艦「德意志」號型式、建造八千或一萬噸之重巡洋艦六艘、但此種軍艦噸位究屬若干、尚未擬定、此外並擬建造一千噸驅逐艦三十六艘、四百噸潛水艇十八艘、二萬二千噸航空母艦兩艘、此在英國則欲令其在相當年限內分別完成、以便該國能將陳舊軍艦從容替換云、（十五日哈瓦斯電）

英德海協法難接受

【巴黎】英德兩國在倫敦行將成立海軍協定、此間輿論無不憤慨異常、各報均以為德國海軍噸位、等於英國海軍百分之三十五一層、在法國方面不能予以接受、小巴黎人報謂、意大利現擬先與法國接洽之後、始行對英提出復文、蓋該國所可循行之途徑、至少必與法國吻合無間也、社會黨機關報人民報亦持同樣見解云、（十六日哈瓦斯電）

避免競爭於英有益

【倫敦】英德兩國海軍協定、大約即可順利成立、緣德國因陸空兩軍重整軍備負担甚重、頃再建造海軍而以對英之百分三十五為比率、所需經費更覺不易籌措、自不致在此比率之外而另存奢望也、英國方面以為英德海軍協定在實際上頗有利益、㊀即英德兩國不至重蹈一九一四年以前之覆轍、而從事海軍競爭、㊁即德國承認英國在北海之海軍兵力、當優於德國、此外一般時局亦可於協定成立之後、趨於緩和、則以德國軍備業已完全恢復主權、自可參加集體安全制、而未來海軍會議亦有如期舉行之望故也、（十五日哈瓦斯電）

海空軍備未可相混

【倫敦】英德兩國海軍協定、允以英國噸位之百分之三十五畀予德國一層、法國方面會提出異議、謂他日蘇聯若增加海軍兵力、德國或將藉口變更此項比率、又謂海陸空軍備互相關連之原則、迭經在軍縮會議提出、似可適用於海軍問題、而關於海軍問題、似亦可訂立天空羅卡諾公約相類似之條約云、英國海軍界人士、頃批評此項異議、謂百分三十五之比率、係屬確定數字、決無變更之餘地、至海陸空軍備互相關連之原則、實未可適用於海軍、則以華盛頓海軍條約與關於訂立天空羅卡諾公約、現正進行之談判、截然為兩事、未可混為一談也、（十五日哈瓦斯電）

英艾登與空相 演說安全和平

充實軍備防止戰爭

【倫敦】不管部閣員艾登頃在華威克郡發表演說、謂「以吾人所得經驗而論、軍備競爭並非建設和平之道、但任何國凡感覺不安全者、自必重整軍備、無論何人均不能阻止之、以余所知、安全之道僅有一端、即全體國家均明白表示願盡其力、以維持國際秩序、俾信用心得以產生而已、余個人對於集體和平制度之觀念如是、爰乃主張英國務須以全力維護國聯會、則以國聯會係屬集體和平之唯一代表故也」云云、（十五日哈瓦斯電）

【倫敦】航空大臣李斯脫爵士本日在中塞克斯郡斯丹摩地方發表演說、謂「以充分兵力防止戰爭、實乃最有效之方法、英國擴充空軍、係欲防止戰爭、初非驚惶失措所致、關於維護國家安全一層、政府責無旁貸、自當以全力赴之、且當進而為限制軍備、訂立天空公約有所努力、藉以維護相互安全與一般和平、但欲達到此項目的、則非吾人置有充分之兵力與強有力之軍事組織不可」云云、（十五日哈瓦斯電）

土耳其 國防募捐運動

全國各界踴躍解囊 窮鄉僻野宣傳演講

◉安哥拉 土耳其國會最近通過三十餘件法案之後、已於今日閉會、將於十月一日重開、國防宜傳現正遍及全國、無論城鎮村落窮鄉僻野、每日必有此類演講及集會、俾一般民衆皆知國防之重要及空戰之利害、除宣傳而外、同時更發起國防募捐運動、闔上自大商店下至小農人、皆熱烈捐助云、（十五日國民電）

德火藥廠 爆炸原因推測

由於試驗毒瓦斯不愼所致

◉比利時利愛冶城 比國化學家多人、在此間開會、其中某化學家、頃語「日報」記者、謂「在此間開會之大多數化學家、均承認萊茵斯多夫城炸藥廠爆炸原因、由於該廠化學實驗室試驗一種毒瓦斯不愼之所致、至於此種毒瓦斯、究為何物、吾人正在考驗中、但預料倘在戰時應用、必發生極可怖之效果、此種毒氣放出一種濃厚之黃煙、使用者必須佩帶防毒面具、總之、由此一事、即可證明德國正在預備戰爭」云、（十五日哈瓦斯電）

欠美戰債到期

芬蘭從未愆付

【華盛頓】芬蘭今日已將本屆到期之戰債全部交付美國財部、計美金一六五・四三元、其他各國仍皆愆期不付、（十五日國民電）

倫敦郊外 黑夜撞車慘劇

死十五傷三十人

【倫敦】英國赫德福夏地方昨夜發生火車互撞事、死十四人、據目睹者云、載客快車甫由車站駛出而入正軌時、郵包快車在後疾駛而至、撞及客車、致發生英國數年內所未有之慘禍、當時客車速度每小時約二十哩、而郵車速度則每小時約七十哩、故撞力極猛、客車全毀、死者內有女子五、幼孩二、受傷者約三十人、傷勢輕重不一、醫士與看護員急來援助、但時值黑夜、施救不易、雖連夜工作、但今晨十一時破壞車輛猶阻塞於途、故火車不得不繞道而行、（十六日路透電）

【倫敦】昨日夜間維爾文花園車站之撞車慘劇、計死者十五人、內婦女五人、小孩二人、至現在醫院療治之受傷者三十人、其中數人傷勢甚重、恐有性命之虞、發事地點頃已迅速檢查一過、覆車之下或已不至再行發見屍體、此外被震傷或輕傷者則約計一百人（十六日哈瓦斯電）

海外德僑得免軍役

一九三五年

內陸兩長聯合文告

【柏林】據內長陸長聯合發佈之文告、凡德國海外僑民之應依法服軍役者、一九三五年內准免予實行（十五日國民電）

國貨 長城牌 民丹
疲乏時服民丹：提精助神
氣鬱時服民丹：平肝降氣
宴會時服民丹：開胃助餐
旅行時服民丹：防疫衛生
酒醉時服民丹：解醉助醒
演說時服民丹：生津潤喉
早起時服民丹：清香適口
過穢時服民丹：避穢殺菌
暈船時服民丹：鎮心止吐
辦公時服民丹：神清氣爽
定價 經濟包四分 裝盒一角 袋裝五分
上海望平街中
愛華製藥社發行

兜安氏固牙香膏

唯清潔衛生之口腔始有健全之牙齒故牙膏非僅乎潔齒抑須能滌清口腔以免細菌之損齒兜安氏固牙香膏不但使牙齒潔白且能透達牙齦之下與牙刷不及之處使口腔清潔齒齦堅固香味怡人雖兒童亦無不樂用也

各埠藥房均有出售 上海江西路四八九兜安氏西藥公司

醫學博士 李武城（專門）治氣喘

（經歷）前上海寶隆醫院內科主任（設備）德國各式最新電療機及醫學化驗儀器（專門）根治氣喘肺病心病腎病胃病貧血傷寒梅毒血壓增高等內科一切病（診所）成都路白克路口修德新邨電話三二一四一

敬啟 遺精早洩古方

古治遺精早洩之圖賜靈丹驗藥人濟世以來治愈病家不可數計事實證明各界信仰凡服各藥無效照方配服立見奇效函索卽寄 上海英租界福煦路念吾新邨十二號 徐仁壽堂謹啟

東菲一日開戰 封鎖蘇彝士河

英國輿論有此傾向 意報援引公約答辯

【羅馬】近來外間有一種謠傳、略謂某一國家爲防東菲發生戰事、有將蘇彝士運河隨時封鎖之意思、此種謠傳不值一辯、蓋以蘇彝士運河之爲國際公用、原有一八八八年十月二十九日之君士坦丁公約爲保障、意大利於此約亦曾簽字、該約第一條云、蘇彝士運河無論平時戰時、對於任何國家之商船或軍艦皆得自由通過、故此河於國際法上決無封鎖之理由、此種規定決非任何國家所得單獨變更、設有此種威脅發生、按照該約第八條、亦應將此問題付諸各簽約國共同討論云、（十五日國民電）

英埃談話 質詢二項問題

◉米蘭 據此間報載、埃及行政院長納辛與英國駐埃最高委員藍浦森談話、認意阿戰事發生、埃及利益必蒙損害、以是納辛向藍氏提出如下之問題、卽意阿戰事若爆發、英國將採何種方法以阻之、英國能否阻止意國飛機之越過埃境、能否封鎖蘇彝士運河以阻止意國軍艦之出入、英國能否援助埃及以獲取尼羅河水源之阿國查那湖地域云、（十五日國民電）

英報主張 援用國聯盟約

【羅馬】關於意國與阿比西尼亞爭端、英國一部分報紙提出主張、以爲意阿兩國一旦發生戰釁、則英國卽當援引國聯會盟約第二十條之規定、將蘇彝士運河加以封鎖、以爲制裁意國之計、（按國聯會盟約第二十條第二項云、如有聯合會會員於未經入會以前所負義務與盟約條款牴觸者、應卽設法解除此項義務）意大利日報頃討論此一問題、並予以答辯、謂「蘇彝士運河推而至於各海峽各航海要道、苟可作爲國聯會制裁會員國之工具、一如國際空軍之當用爲制裁工具也者、則現行海峽制度有切實修改之必要、而代以新制度、賦以國際性質、幷將若干國現所享受之特權予以廢止矣云云、（按土耳其要求在達達納斯博斯魯斯兩海峽重整軍備、英國最所反對、意報此語殆係指此而言）（十五日哈瓦斯電）

對意阿爭端 英政府之態度

國聯會不可恃滿洲事件可爲殷鑒
不欲投鼠忌器使意投入德國懷抱
郝爾外交具軟性仍擬以調人自居

【倫敦】英國對於阿比西尼亞問題之態度、當就兩方面加以研究、一方面係國聯會之關係、另一方面係阿比西尼亞及英國本身利益之關係、就國聯會之關係論之、英國始終認爲阿比西尼亞既屬國聯會會員國、則應與其他會員國享受國聯會之一切權利、而於領土遭受侵略時、由其他會員國予以援助、自亦爲其應享權利之一、因此當五月二十日阿國皇帝向國聯會申請以和平方法解決華爾華爾事件、並劃定意阿疆界後、英國卽以全力設法避免戰事、並竭力促成仲裁委員會之組織、以解決意阿之爭端、果也、意大利因英國代表艾登態度堅決之故、卒於五月二十五日接受國聯會行政院之決議案、事後艾登返國、各報皆備加稱道、謂國聯會解決意阿爭端得獲勝利、實出艾登之力、於是艾登繼任外相之希望、亦益見增加、不意六月九日內閣改組、外相一席竟以畀諸印度事務大臣郝爾、此則艾登年事過輕、固爲其原因之一、而在政界人士觀察、則謂艾登在意阿爭端中態度過於强硬、實亦爲其不能繼任外相之一主要原因、最近意國屬地與阿比西尼亞邊境又復發生事故、乃復振振有辭、謂必須採取新措置、以免釀成新局勢、意相墨索里尼並發表演說、謂「意國對於意阿爭端、有自行設法解決之必要、而決不有所顧慮」云、可見意國態度已十分明白、歐洲各國政府深知若仍以國聯會爲屏障、阻止意國對阿比西尼亞之行動、則意國必以退出國聯相報復、嗣後意國各報囂以激烈論調抨擊英國、意國政府且微露與柏林接近之意、在此種情勢之下、英國政府深知如一旦引用國聯會盟約第十五十六條提出制裁兩字以對付意國、則國聯會不啻遇第二滿洲事件、且效尤日本者又爲一歐洲國家、故其事態嚴重、必較滿洲事件爲尤甚、結果所至、意德兩國或將互相妥洽、分割奧國、致使歐洲外交局勢完全轉變、而與國聯會相對立之集團因以成立、其危險未有甚於此者也、英國政界人士因此觀察、新任外相郝爾爵士之政策必更具軟性、最近意國報紙忽停止攻擊英國、當與郝爾爵士之軟性外交有關、此外更有一事頗足注意、近日傳聞英法意三國將共同行動、以阿國重要經濟權利讓於意國、並在阿國領土內建築鐵道以與意屬索謀里蘭連貫、作爲意國停止軍事行動之交換條件、此種試探性質之提議、係由倫敦方面發出、意國政府雖加否認、但並未絕對予以拒絕、由此可見英法意三國、不久將向阿國秘密交涉、俾使意國獲得滿意、固非不可能也、再就英國本身利益加以觀察、英國根據一九〇六年以前各項條約、在英埃蘇丹內地獲有重大利益、決無放棄之理、嗣後英法意三國訂結一九〇六年阿比西尼亞條約、又將阿比西尼亞劃分勢力範圍、相互承認、法國雖放棄此項權利、但英意兩國則不然、英國主要利益、乃在著名之查那湖、該湖水面提高之後、可用以灌溉英埃蘇丹之大部分農地、藉以栽種棉花、供英國工業之需、目前查那湖四週築堤工程、已在進行中、蘇丹、埃及、阿比西尼亞所組織之委員會、現正磋商藍尼羅河水利分配之細則、倫敦方面因此項水利工程、係根據已往所訂結之契約、與意阿爭端絕無關係、且於意國利益、亦並無損害、故對於意國報紙攻擊此事、甚以爲異、大抵今後數月中、英國將繼續以調人自任、使意阿爭端歸於消滅、並繼續勸告意國勿從事戰爭、然戰事如不幸而爆發、則英國當亦不致有所行動、蓋英國不欲投鼠忌器、以使意國投入德國懷抱也、如英國對於意阿戰爭擬有所行動、則惟有封鎖蘇彝士運河之一法、蘇彝士運河曾於一八八八年由各國訂結條約、無論在平時或戰時、均應准許各國船舶自由通行、然英國自由黨議員曼德則於六月七日在下院發表宣言、主張援引國聯會盟約第二十條（該條規定會員國未加入國聯會以前所負國際義務、與盟約條文相抵觸者、應設法解除此項義務）、以廢除戰時蘇彝士運河自由通航之制度、曼德此項主張、或爲對付意國之一種方法、無如在實際上、則殊難於施行耳、（十五日哈瓦斯電）

週六定爲法西斯運動日 全力貫注軍事訓練

【羅馬】內閣遵從墨索里尼之意旨、規定禮拜六午爲法西斯運動日、凡人民一切之工作、必須停止、而以全副精神貫注於軍事訓練、及體育鍛鍊上面、按意大利現有之法西斯團體早有此種規定、俾星期日得從事於私人之休息及修養工作、惟今次之規定、則將此項辦法推廣於全體人民、依照內閣命令、不論任何工作、必須於星期六下午一時休止、雇主不得扣薪、若雇主方面僅肯以半薪相予、則一星期中之工作必須減輕（十五日國民電）

意大利在東菲 統一海軍指揮

新設海軍高級司令 殖民地官吏增津貼

【羅馬】政府設立東菲海軍高級司令官一職、令其駐紮於意屬伊里特利亞瑪蘇阿港、以便統一菲洲方面海軍之指揮權、國務會議頃議決增加殖民地軍民兩政官吏之津貼、嗣後伊里特利亞地方官吏所得津貼、較前增加四分之一、索謀里蘭官吏津貼則增加十二分之七、（十五日哈瓦斯電）

墨索里尼策勵戰士

【羅馬】參加歐戰之精選部隊七千人、於本日在羅馬露天劇場遺址開會、首相墨索里尼到場參加、但謂彼不擬發表演說、「其原因有三、目前爲堅決行動之時、而非言論之時、此其一也、自此處以至康士坦丁凱旋門、沿途一塊一石、均係羅馬帝國全盛時期之遺蹟、過去有此光榮歷史、則未來勝利自可預期、有此事實證明、無待詞贅、此其二也、今日聽衆均爲久歷戰場之壯士、尚行動而不尚言論、此其三也、墨索里尼語畢、聽衆鼓掌如雷、卒將警察包圍線衝破、包圍首相所乘汽車、向其熱烈歡呼、始各分散、（十六日哈瓦斯電）

政府下令收回銀幣

【羅馬】政府今晨頒佈命令、將所有意國流通之銀幣一律收回、而代以紙幣、令全國銀行立刻實行、私藏銀幣者有罪、（十六日國民電）

試飛同溫層 濮斯特又失敗

發動機中途發生阻礙 被迫降落威基太地方

◉加州白班克 美著名飛行家濮斯特大尉、企圖由加州穿越同溫層飛至紐約之舉、又遭失敗、濮氏今日身御「養氣衣」、駕機出發、擬以七八小時之時間在三萬三千呎之高度飛至紐約、但僅飛至伊沃華州之達文波爲止、當時因察覺發動機發生阻礙、乃急飛回、卒在堪薩斯州之威基太地方降落、按此爲濮氏穿越同溫層飛行之第四次試驗、其目的乃在探測以同溫層爲定期商務空運媒介之可能性、（十五日路透社電）

冀捐稅監理會續會

【天津】冀省捐稅監理委會、十六日晨九時續開第十三次常會、收各縣商會等請求豁免苛雜案共二十餘件、經商討結果、決函財廳分別停徵、又該會以省府遷保、決定日內遷平辦公、（十六日中央社電）

冀省推定代表

黃水委員常會

【天津】黃河水利委員會二十日在開封召集常會、本省出席代表除冀建廳長胡源匯由保前往、華北水利會推委員徐世大李書田、卽日離津、趕往參加、（十六日專電）

韓復榘離青返濟

【濟南】韓復榘今晚專車離青西返、十七晨到濟、（十六日專電）

【濟南】孔祥榕今早赴滬、（十六日專電）

豫省府議決四要案

【開封】省府會議決議、㈠改進田賦徵收制度、先根據各縣意見、咨財部核定、再分別修正各項徵收章程、㈡修復溫縣黃河大堤、㈢廢止省立中等學校經費支用標準、及教職員任免服務待遇辦法、以便縮製減成預算、㈣各縣分區設署經費、定一百零五萬元、由財民兩廳合擬預算辦法、呈請行營核示、（十五日中央電）

◉貴陽 省府十三日一五六次例會議決案、㈠取銷各縣國歷表揚、以除苛擾、至各縣教育補助費抵補辦法、由財教兩廳會同辦理、㈡赤匪禍黔受害最慘之沿河印江遵義桐梓仁懷鰼水赤水七縣、宜辦急賑、其他各縣之被禍者、仍當迅查籌賑、以資救濟案、通過、交賑委會辦理、（十四日中央社電）

四日人到陝視察

【西安】滬東亞同文書院日人岡本勇室屋先義濟木建次等行四人、十四日晚由洛抵省、視察畢卽赴晉、（十五日中央社電）

運銀救濟安康金融

【西安】陝南安康區現金缺乏、省府特由測量機運現金兩萬餘元以濟市面、調劑金融、現測量機由安返省、失事稍毀、刻正修理中、（十五日中央社電）

請優卹殉難縣長

陝省府

【西安】陝省府議決、呈行營請優卹延長殉城縣長蕭公綬、並先撥治喪費千元、（十五日中央電）

朱紹良視察皐蘭保甲

【蘭州】朱紹良爲明瞭皐蘭各村辦理保甲成績起見、連日赴各村實地視察、並對保長及壯丁訓話、講述保甲意義、建廳長許顯時、皐蘭縣長倪子明・偕行、（十五日中央電）

甘十餘縣雹災頗重

【蘭州】甘省甘谷・武山・隴西・等十餘縣、均遭雹災、打傷人畜田舍損失頗重、（十五日中央電）

鷄公山管理局經費

行營核定

【漢口】行營核定鷄公山管理局經費、月由鄂撥五百元、豫鄂省府各五百九十元、兩省官產撥歸管理收入作爲事業費、（十六日專電）

贛公路處組參觀團

【南昌】公路處以湘浙公路建設成績卓著、特組參觀團前往、俾資借鏡、每組各二十人、定十九日首途、浙組二十四日返、湘組三十日返、（十六日中央社電）

湘救國公債抽籤還本

【長沙】湘財廳十六日上午十一時、在中山堂舉行湖南省公債卽救國公債第一次抽籤還本、黨政各機關及民衆團體均派代表蒞場監視、由導盲學校選送盲童執行抽籤、開會時由財廳長張開璉主席報告抽籤辦法、旋由省府主席何鍵出席訓詞、卽當衆舉行抽籤、抽籤畢始攝影散會、（十六日中央社電）

湘財廳編就營業概算

【長沙】湘省二十四年度省地方營業概算、昨經財廳編就、歲入歲出都爲一千三百七十三萬六千七百五十九元、（十五日中央社電）

何鍵返抵長沙

【長沙】何鍵十六日巳刻由南嶽返省、申刻約鄧悌談話、鄧十六早檢閱童子軍事竣、十七晨快車赴漢、轉開封檢閱、（十六日專電）

閩省府調查各縣水利

【福州】省府以各縣迭經水災、均係水利未拓、特通令各區署調查各縣河渠池塘蓄水量如何、已否開濬、列表報核、（十六日中央社電）

【福州】防疫新運兩會、十六日舉行潔大檢査、由各團體會組糾察隊、出發檢除穢物、並作化裝衛生演講、（十六日專電）

杲海瀾視察閩北烟禁

【福州】杲海瀾在閩南巡視烟禁已公畢、現赴延平轉閩北各縣巡視、（十六日中央社電）

經委會踏勘福甌公路

【福州】經委會調在閩服務之勘察隊踏勘福州建甌段公路、八十七師已飭屬保護、（十五日中央社電）

粵市橡膠業不振

【香港】廣州全市橡膠廠現存二十家、開工者十七家、民營實業會定十八日開會討論救濟辦法、（十六日中央社電）

淮陰槍決匪犯七名

◉淮陰 七區剿匪指揮部、十六日午在南校場槍斃匪犯郭學安・吳延傑・葛斯寅・馮小瀧子・蕭昌有・陳庭梧・張海雲・七名、（十六日專電）

導淮會籌築鹽河船閘

◉淮陰 據淮陰船閘局人云、導淮委員會以淮陰船閘行將竣工、現決在竣河口建一鹽河船閘、俾引淮濟鹽、工程局將設於淮陰、八月初可成立、經費約需五十萬元、（十六日專電）

美園藝團到杭遊覽

【杭州】美園藝考察團團員四人、十六日午後由滬到杭遊覽、其餘明後繼續到杭、由婦女界分別歡迎招待、（十六日中央社電）

羅炳輝殘部 竄擾浙邊經過

杭州通信、浙省東南邊境、與皖贛閩三省接壤、前方志敏羅炳輝兩匪首、盤踞贛東、爲害地方、垂六七載、上年欲圖貫澈其擴大匪區計畫、竄擾皖浙邊之江常開衢龍泉慶元等十餘縣、經俞濟時率浙保安團隊及國軍圍剿、巨魁方志敏劉疇西繼洲等均被擒殺、大股匪衆先後解決、浙皖邊區、遂得粗安、其時贛東匪告肅清、而閩邊匪股仍未消滅、所有羅炳輝殘部、乃麇聚於閩南一帶、最近羅部僞獨立師長粟裕與羅匪僞軍團參謀長劉英、由閩南合股、有衆二千餘、槍枝齊全、復收集方志敏匪殘餘、流竄閩浙兩省交界各縣、浙東南金衢嚴溫處等屬均被竄擾、綁燒封殺、地方頗受損失、幸保安團隊迅速兜剿、匪每竄經一地、未敢久留、卽轉竄他處、茲將剿防經過情形、探誌如次、本年四月初粟劉兩匪合股由閩邊政和竄入浙省慶元邊境、卽化整爲零、四散封掠、增多我剿匪部隊目標、進剿困難、一月中竄擾慶元・景寧・泰順等縣間、而每以閩之政和松溪・壽寧爲歸宿、浙保安團隊與各縣常備隊幹隊星夜追踵截擊、在景寧・柳山頭・桃洋・與松慶交界及梅坑・殺家地上標等處、雖時有一部份之殲滅與繳獲、但於大股匪勢、損失有限、因匪股純屬流竄性質、利用邊境各縣羊腸鳥道、一遇截擊、卽回竄閩邊巢穴、四月三十日粟劉合股人槍六百餘、復由慶元蛤湖竄入至齊郎村、希圖憑險負固、斯時國軍劉旅兩團、加入圍剿、將其出路封鎖、匪卽向龍泉一溪村北竄、經我軍分頭追擊、匪至荒村栗村間、折向龍泉南竄至布袋嶺、經慶元西北方、潰入閩境松溪、五月七日分兩股流竄、每股約二三百名、經先後堵截、一股回竄壽寧、一股竄龍遂松邊境、轉入遂昌大溪、闖竄江山定村、經迎頭痛剿後、向江山浦城交界退却、十四日又發現匪股八百餘、闖竄龍慶、經堵截一部竄入龍泉、追擊後經蔡拘嶺竄官局、一部被迫竄龍浦交界、十八日退浦城之匪、復竄遂昌大柘至松陽古市、時稅警團亦奉令會剿、匪被擊竄遂昌之大馬埠、逢東北張村、勢極猖獗、遂橫竄至湯溪、經東坑竄至湯溪龍游邊界之上陽村、經官軍堵截、復經龍游溪口靈山廟下石壁底一帶、擬竄遂昌湖山鎭、時匪衆一部距衢縣之大洲全旺僅三十里、我軍四面追集、匪乃分股急竄龍縣遂昌及江山遂昌交界之虞頭胡癸口等處、沿途被擊斃甚多、匪又分小股竄王塢・黃沙腰・及銀嶺宜平縣境、「二十日分竄銀嶺宜平、匪股復再會合、由湯溪附近向東南潰竄、遂昌西南之匪、又竄塢山口、化整爲零、流竄於宜平・遂昌・龍縣・龍泉・景寧・松陽・湯溪・武義・泰順・慶元等各縣、時又有范鐵民黃立貴各股、乘機竄入浙境、與之互相呼應、利用邊地山路崎嶇、交通不便、此剿彼竄、狼奔豕突、所有堵剿部隊、尙在日夜分頭追剿中、本月十日北界鎭一役、將匪衆三百餘人全部殲滅、其餘斬獲亦頗不少、現浙省當局已擬具清剿流匪之具體計劃、卽日呈准實施、並電約閩南駐軍協同堵擊、斷匪歸路、則形同流寇之匪股不難于短期內消滅也、（六月十六日）

于學忠部 陸續過保赴陝

—關麟徵部亦開陝北剿匪 冀省府遷保後人口增加—

保定通信、前任冀主席于學忠、奉令調充川甘陝三省區邊剿匪總司令、于決先調李振堂杜繼武陳貫羣三師西開、李部經於十二日下午四時、分乘專車兩列開抵保定、經此間五十一軍司令部派員到站照料一切、計第一列掛棚車八輛、敞車十三輛、第二列掛棚車七輛、敞車十輛、該師第三營及軍需軍械兩處等、分乘該兩列車到達此間、第一列車於五時十分開往鄭州、卽轉隴海綫西下、第二列車亦定當晚續開、路局方面、共備車皮十列、以便往返調動、陳貫羣部、現已在某地集中、杜繼武部亦正在準備移動中、其砲兵旅及騎兵師、定最後開拔、該軍部決定、於五日內全部開拔完竣、于學忠日前由平返保、各界赴站歡迎、于氏下車後、卽在車站召集所部中尉以上官佐訓話、報告所部移防情形、訓話後、卽赴私宅休息、下午各廳廳長往訪、于氏定十三日赴鄭、調度所部移動、在鄭擬稍事勾留、俟五十一軍軍部抵鄭時、卽率同入陝、二十五師關麟徵部先頭部隊、於十二日下午過保南下、將經正太路赴陝北剿匪、又第二師黃杰部第四旅、昨日由平徒步到保、卽於下午南下、其餘在保部隊、亦定十三日南開、黃氏本人、則於十二日下午四時由平到保、

保定最近人口、經公安局調查、城關一帶統計共八萬餘人、以業商者居多、四鄉一帶業農者居多、外僑僅有少數傳教士、及一日籍商人宮崎、據悉省府遷治後、此間城關人口、經公安局方面估計、共增四千人左右、（十四日）

潮汕 召開警衛會議

—各屬共匪大都肅清—

汕頭通信、閩粵邊殘匪、近已漸次肅清、與潮梅各駐軍長官、會商境內綏靖剿匪辦法、第三軍東區綏靖委員李揚敬、近亦由省出巡東區、現已到達惠陽、卽將到汕、東區公署奉令電召東區二十四縣長・警衛隊編練正副主任、限於十七日之前、到達汕頭出席警衛會議、並往各縣檢閱軍警、現潮梅駐軍、有黃任寰・黃延禎・鄧龍光・各部、閩邊大埔東境一帶、匪氛稍戢、鳳凰山中張鼎丞殘部一千餘、被曾友仁旅四面搜剿、斃匪五百餘、匪回竄閩邊永定平和山中、曾旅現駐饒平城、努力搜剿鳳凰殘匪、亦正由軍警努力搜索、桑浦山匪首黃天平、前星期潛回闊埠灶浦鄉、被區長報告防軍、將黃擊斃、又蕉山鄉駐軍入桑浦山田心鄉、捕獲男女著匪各一名、附山各區鄉、積極聯防中、潮陽第九區副區長陳玉波、因有勒索鄉民接濟南山土匪之事實、被鄧龍光捕獲槍斃、南山之匪、被鄧師包圍、迄今兩月、先後斃匪五百餘人、破獲匪之重要機關監獄等凡八處、起獲男女肉票一百二十餘人、日前惑來防軍劉營長、率兵至南山打鼓潭、破獲僞政治監獄・資本監獄・各一所、該項監獄在石洞中、防軍至時、開槍拒捕、防軍卒將長率手槍隊衝入洞中、當場擊斃南山僞軍務處長阿三・及要匪十餘名、擒男女匪十名、獲長短槍十餘桿、起出肉票十二人、據報、匪之僞軍部設於大窩山附近、劉營長再馳往圍剿、斃匪十餘名、獲槍十桿、俘五名、因僞軍部設於絕壁懸崖之山腰上、中有石洞、攀登不易、故匪逃散甚多、就大體而論、潮梅大股共匪、經各軍會剿、消滅過半、已無能力矣、李揚敬在潮汕檢軍、頒法意各縣編練警衛隊、後備隊工作、此爲試行徵兵制必經之階段、現潮梅各縣警隊、倣照桂省組織訓練、本年八月起、各縣錢糧、改徵地稅、照田畝丈量調查估價之徵稅額計算、每年可徵收一千四百萬元、財廳規定、留一半給各縣作行政警衛費、則每年有七百萬元以上之警費、李揚敬來潮汕檢軍、順便召開警衛會議、殆與此有關也、

暹羅華僑代表返粵

—催速訂商約及取銷苛例—

汕頭通信、暹羅虐待華僑、惹起舉國一致禁運暹米之呼聲、暹羅政府因此頗有轉圜之意、暹羅華僑遂京曼谷華僑俱樂部、曾召開華僑團體大會、舉出鄭浩南李福標兩人歸國、向當局作誠懇之呼籲、務期速訂商約、取銷苛例、鄭李二人、昨日過汕赴省、據言暹羅排華最近情況如下、（一）每次由中國境內開往暹國之船、華人入口、不得超過五百名、（二）新客來暹、一次須繳納入口稅一百銖、約大洋一百六十元、（三）未受教育婦女、一律不准登岸、否則原輪押回、（四）凡七歲以下華僑工生子出口、須繳保證金五百銖、如過十八歲、該人未回暹國、保證金充公（五）十八歲之華僑工生子、有服兵役義務、（六）從前頒佈之華僑商業條例、規定中國商店所用之簿記、改用暹文、聘暹人任書記、須一律從速實行、（七）不許華僑聚集作抗拒會議、否則以違抗國法論、處以極刑、（八）暹羅自本春封閉僑校後、所有僑童、被强迫改入暹文學校、原有之華校、無形銷滅、（九）限制華僑匯款返國（十）歸國華僑、須向暹政府討取出口紙、及限制不得携帶一百元現幣出口、（十一）須華工服役人數及時間、（十二）對漁人經營之漁船、每艘船主、必須聘暹人充任之、漁夫亦須暹人佔十份之一、否則不准開行捕魚、又據鄭李二人言、三百萬僑民、在此嚴重壓迫下、除向祖國伸訴外、別無他圖、現華僑工商、多被摧殘、失業恐慌、愈見深刻、自五月起、一般被壓迫不堪而歸國者、達一萬人、故當地僑衆、舉鄭李返國、懇切請當局援助、（十二日）

松江

喜沛甘霖行人斃命

時屆黴節、頗久旱不雨、禾秧萎枯、十六日天氣鬱熱、至午黑雲密佈、慶得甘霖、詎於四時許、杭來四等車抵松、有一旅客下站、行經路橋南、忽遇大雨如注、拔足急奔、偶一不愼、倒扑倒地、卽行斃命、路人駐足而觀、有識死者爲石湖蕩人、名陳少鴻、農田爲業、其姊現住城內佛字橋朱宅、死者上身穿黑布夾襖、下穿白布褲子、當由崗警具報公安分駐所、傳其姊到場證明屬實、哀慟殊甚、茲由公安局轉請法院派員檢驗、

嘉定

學警拘捕船員糾紛

閘行嘉定南翔間之京滬路接班輪船、於十四日上午十一時、自嘉開翔、行經馬陸、有南翔公安分局巡長學警搭輪往翔、輪員盛桂生令購船票、吳初不允、盛允購半票、盛以限於定章、再三交涉、輪中乘客亦以爲言、吳乃勉强購買全票、詎卽以此觸爲被辱、至南翔後、不將所購船票交與收票員、以資話報告該鎭公安分局、遂有學警數十人前來、欲與盛爲難、但盛已將輪北開至嘉定、警等卽在輪埠守候、有人恐滋事端、電告嘉定輪船公司、公司中以有京滬車聯票乘客在翔守候、祇有不避險惡、仍於三點鐘開行往翔、及抵翔埠、學警卽將全輪員工盛桂生等九人、一併拘局、交局長鄭頑、審問一過、令一併拘押、時輪中員工被拘、輪不能開、候輪乘客、大爲鼓噪、該鎭商會主席張志澄、縣執委陸麟助聞悉、先後赴局請釋放、鄭卒不允、輪船公司急派職員姚閑霞持金往翔將聯票證銀收回、乘客始散、及縣公安局長陳幼民聞悉、令由鄭分局長將所拘輪船員工釋放、已深夜十二時、十五日輪船員工、一律罷工、該輪停駛、現在交涉中、

無錫

商會執監聯席會議

本邑縣商會、昨開第十四次執監聯席會議、主席錢孫卿、議決要案 項、㈠教育促進會函請協同籌設業餘補習學校、並附計劃草案、事須籌集經費、適值市面蕭條、金融萬分恐慌、應卽先行函復、俟市面稍有轉機、再行斟酌、㈡經濟協進會先後函知、在省組織商品運銷機關、決定根據本月二日、在省集會結果、先由財廳聘請銀行及商界之士、設立設計委員會、應卽靜候省廳設計、再行接洽辦理、

常熟

弒母命案下鄉檢驗

鹿苑奚浦鄉、逆子徐金福、前日一時獸性勃發、竟用菜刀及鐮刀各一柄、將親母錢氏砍斃、情形已誌昨報、十五日縣府胡承審員、偕同檢驗吏沈桂芳、下鄉檢驗、此案因係空前逆倫巨案、鄉間異常注意、前往屍場參觀者、不下三千餘人、兇手徐金福、由公安局帶往屍場候審、至四時半、開始檢驗、驗得死者後腦、頸項、胸前等處、共有刀傷八處、喉管割斷、實係致命、驗畢法官仍乘原船返城、已及深夜十時許矣、兇手現仍由公安局提回、定十六日解縣司法訊辦、

揚州

一區會考在揚舉行

本省二十三年度高中畢業會考、全省共劃分爲八區、指定本縣爲第一區、以省立揚州中學爲一區會考試場、定於六月十九日起至二十一日止舉行會考、除由教育廳派主試委員蒞揚主持會考事宜外、昨特訓令本縣教育局長辛芳、爲監試員、襄助辦理、

南通

籌議救濟四鄉旱象

通邑久不降雨、四鄉河道乾涸見底、棉稻缺水灌溉、均已枯萎、目前飲料水缺乏、鄉民在河底掘泉、縣府設法救濟旱象、設法引江潮內濬、一面籌議就港口、用電機戽水、

嘉善

珊瑚村發生綁案

[illegible]灃丁柵交界之珊瑚村、居民戚企爲、家頗饒裕、耕田二百餘畝、但其地爲匪徒出沒之區、是以企爲本人、與近鄰等、相率遷避他處、距十五日夜分、戚家有人叩門、工人不察、卽披衣啟門、盜匪十餘人、一擁而入、卽將所有工人綑縛、不許聲張、闖入房間、時戚妻正抱一生僅八月之男孩、擬覓地避匿、爲匪瞥見、將戚妻擱住、懷中男孩、當被奪去、呼嘯而散、又天王莊顧樂與浜、於十五日下午、突到湘籍難民三百餘人、橫行騷擾、各村均被擄刦、無人倖免、尤以鄰壽休受損失最鉅、

杭州

閩贛鐵路開始查勘

浙贛鐵路組織閩贛鐵路查勘隊、委王修欽爲隊長、茲以閩贛省護照、均已領到、特率工程師等、十六日由衢縣赴上饒境、轉入閩境、開始查勘工作、約一個月竣事、

今非昔比

下面是一位常飲上海啤酒（即U.B.）的先生之言論：「從前的我，瘦得不像人樣，因爲所吃的東西，都是停滯胃內而不消化。自從常飲上海啤酒身體便强壯起來，皮膚紅潤起來，真是今非昔比呀。」

上海啤酒久已膾炙人口，良以其在我國最稱精製。故酒質優良，氣味清香，日常飲用大量，亦不致醉，且有益身心。

上海啤酒

M.U. 2

夏令用品

大廉價十五天

時値黃梅，令交溽暑，當此驕陽施威之時，正吾人添換夏令用品之候，本公司各種日用應時品，堅牢耐用，定價廉宜，茲謀各界普遍享用計，特提出優良應時用品，自昨日起舉行大廉價十五天，茲將品名臚列于后•

西湖毛巾	中華紗	毛巾單被	晒衣竹套
西湖汗巾	格而紗	細紗被單	三角香皂
擦身毛巾	黃斜紋	清氣帳子	汗衫襯衫
浴巾浴具	透涼紗	枕蓆床蓆	童裝套衣
厚薄浴衣	窗帘料	防雨草帽	長衫旗袍

三友實業社門市郵售電話購貨部啓

上海南京路浙江路東電話九〇一五〇

咳嗽似小病，日久成大病，可以用眞馬寶治之，每服一分，售洋一元

餘姚特產

唯一乾菜筍

▼因爲菜筍都是植物富含維他命所以功能助消化健脾胃强身體▲質地清潔口味鮮美夏令佐餐最爲相宜！

他若裝璜富麗取食簡便經久不壞定價低廉尤爲任何罐頭素食所不及現正舉行十週紀念奉送團扇等合時贈品

既得清潔味美的衛生佳餚

又獲揮汗消暑的精雅團扇

這樣難得機會幸勿輕輕錯過值此溽暑天時快快購嘗！

●總發行所上海四馬路望平街愛華製藥社電話九四三二二

本外埠各大南貨號罐頭公司等均有出售贈品照送

本市新聞

各界代表昨晨舉行 總理廣州蒙難紀念大會
吳醒亞主席報告經過

國民社云、昨日（十六）爲總理廣州蒙難紀念日、本市市黨部特於昨日上午九時、召集全市各界代表、在該部大禮堂舉行紀念大會、由吳醒亞委員主席、杜麥森紀錄、張渼雲司儀、市公安局暨兩租界警務處爲防止反動份子擾亂治安、特施警戒、茲分誌詳情如下、

到會代表 市黨部吳醒亞、土地局婁允明、江海關監督署汪宗建、第一特區法院高鳴鶴、高二分院蕭崇山、兵工廠保管處劉促平、新運會楊德安、總工會葉翔皋、市婦女會林克聰、第一特區市民會邱嘉樑、第二特區市民會黃香谷、合作事業促進會杜麥森、寶山同鄉會余耀球、及一區造紙工會・陽傘公會・南貨工會・藥業工會・暨各機關團體學校等代表一百六十餘人、

主席報告 主席吳醒亞、紀錄杜麥森、司儀張渼雲、行禮如儀後、由主席報告總理在十三年前的今日、廣州蒙難情形、分三段演說、第一段關於陳炯明叛變之遠因近因及其企圖、第二段演述總理蒙難時、詳細情形及一切遭遇、第三段演述當時總理寬宏大度、與臨難應付一切從容不迫、其大無畏精神實足爲吾人矜式之意義、因吳委員爲當時身歷其境者、故報告非常詳細、原詞過長、從略、

大會口號 ㈠繼承總理革命精神、㈡完成總理未竟遺志、㈢肅清赤匪、㈣肅清貪污土劣、㈤完成地方自治、㈥努力生產建設、㈦復興中華民族、㈧中國國民黨萬歲、㈨中華民國萬歲、

實施警戒 因昨日係革命紀念日、市公安局特通飭各分局、及各警所加派崗警及巡邏警嚴密戒備、一面派督察員偵緝員及男女檢查員分頭出發、會同崗警檢查行人、對各學校各工廠附近之處、尤爲嚴密注意、兩租界當局、亦分飭各捕房特別警戒云、

先烈廖仲愷先生靈櫬 今日到滬明晨晉京
市黨部發告同志同胞書 廣播報告廖氏革命史略 明晨七時本市舉行公祭

國民社云、迎接先烈廖仲愷先生靈櫬專輪、今上午六時半抵滬、停泊楊樹浦招商中棧碼頭、中央所派迎櫬專員、中委陳樹人氏、及吳市長・市黨部各委員、各局長、各機關團體、童子軍代表、均至碼頭迎接陸軍軍官學校、特派劉蘅、代表全體員生來滬迎接、以表崇敬、

碼頭沿途 嚴密警戒 迎櫬專輪停招商局碼頭、黨政機關以迎接人員衆多、爲保護安全起見、因特由市政府函知工部局、轉飭警務處警戒、同時全市公安局派偵緝員多人、至碼頭及沿途警備保護、

明晨七時 舉行公祭 明日上午七時、本市由黨政機關領導全市各界公祭、吳市長及市黨部常委吳開先・潘公展・吳醒亞・童行白・等主祭、全市各機關長官、各團體領袖、均將參加致祭、祭畢、靈車即掛八時特快車晉京、

廣播報告 廖氏史略 市黨部除會同市政府通告各界、派代表參加迎櫬公祭、及發告同志同胞書外、一面令本市民營廣播無線電業公會、轉飭全市各廣播電台、定今明兩日播音、報告廖先烈之從事革命事業歷史、以促起市民對革命先烈奮鬥之精神、應予效法、

市黨部告同志同胞 本市市黨部執監會、爲廖仲愷先生靈櫬過滬、特發告同志同胞書一種、原文如下、「親愛的同志同胞、中央特派專員赴粵、迎葬廖仲愷先生靈櫬於總理陵墓之旁、茲値過滬停櫬之日、除虔誠祭奠外、爰將先生革命史實及其偉大精神、略述如后、以告同志同胞、廖先生名恩煦、字仲愷、廣東惠陽縣人、父商於美、先生誕生於民國紀元前三十四年三月十日、年十七歲、方歸國、二十二歲、娶夫人何香凝女士、伉儷甚篤、旋赴日本留學、專攻經濟及財政、造詣甚深、日俄戰起、中國危殆、總理至東京、集十七省革命同志、組織中國同盟會、先生夫婦均加盟、後於辛亥革命、討袁護法、出師北伐、無役不從、尤以掌理財政、對於革命軍需、有極大之幫助、平時對於提倡農工運動、改善農工生活、尤所努力、黃埔軍官學校之成立、先生擘劃之力亦多、總理逝世後、先生贊襄蔣中正同志討平楊劉之亂、又協力組織國民政府、統一軍民財政、以鞏固革命基礎 先生愛黨若命、嫉惡如仇、因之反革命者羣謀不利於先生、十四年八月二十日 先生遂爲反革命者所狙擊而逝世、時年僅四十有九、此不但本黨之一重大損失、抑亦整個國家民族之一重大損失也、先生人格高尚、功業彪炳、學問淵博、固爲世人所稔悉、須知先生造詣之所以如此偉大、實本於其革命人格之修養、吾人今日迎葬先生、敢舉數事以爲模範、㈠毅力、先生追隨總理、致力革命、凡二十餘年、其間經過多少艱難困苦、顚沛流離、初不稍餒其革命之志、因有此種堅忍之毅力、故能於艱困之環境中、奮鬥犧牲、鞠躬盡瘁、成就其革命史上之偉績、㈡忠貞、先生爲總理之忠實信徒、一生與總理共患難、同甘苦、絕對服從總理命令與黨的紀律、只知肩負義務、不知計較權利、舉其聰明才力全獻於黨、此種忠貞之革命赤忱、尤爲今日同志同胞所當效法、㈢勤廉、先生每日工作、普通常在十二小時以上、有時甚至十六七小時之久、其勤勞國事可知、先生自奉儉約、雖迭掌財政、但兩袖淸風、家無餘財、此種廉潔操守、實可愧死貪官污吏、㈣爲學、先生幼年固發奮向學、即壯年奔走革命、亦不忘求知、終身好學不倦、故其革命之意志與精神、常緊張奮發、而其學問亦與時俱增、此種革命不忘求學之精神、最足爲革命者所矜式、吾人今日迎葬廖先生、適逢內憂外患國難嚴重之日、尤應以先生之人格爲模範、以促進本黨革命事業之完成、完成先生未竟之遺志、一・廖仲愷先生不死、二・廖仲愷先生是總理的忠實信徒、三・廖仲愷先生是農工同胞的救星、四・廖仲愷先生的偉大人格、是全國同志同胞的模範、五・效法廖先生的革命精神、六・迎葬廖先生要剷滅赤匪解除農工痛苦、七・迎葬廖先生要精誠團結挽救國難、八・迎葬廖先生要發展生產充實國力、九・三民主義萬歲、十・中國國民黨萬歲、十一・中華民國萬歲、中國國民黨上海特別市執監委員會」

汪院長等來滬

行政院長汪兆銘・外次唐有壬・鐵次曾仲鳴・昨乘夜快車出京、今晨抵滬、

虎標萬金油

是夏令最好痧藥！

馬來亞多萬錫礦工人　爪哇島無量數種田農戶……均賴此油保障生命

警告　冒藥殺人甚於時疫！購藥諸君指明虎標！

贈送精美小册　內有黨國要人翰墨四大明星彩色照片函索附郵票半分卽寄奉一本

全國各大藥房各大公司各烟兌店各洋雜貨店　均有代售‥虎標永安堂滬行寗波路（新新公司後面）五九一至五九五號電話九三二五九

外部南洋領館視察員

陳春圃鄭膺昨返國
對於領館僑胞商務發表觀感

外交部爲視察南洋各地領事館・及欲明瞭各地商務僑務實況起見、於今春二月、特派該部顧問梁宇皐氏、僑務委員會常務委員兼僑民教育處處長陳春圃氏、及前鐵道部參事鄭膺氏、前往視察、除梁氏因另有要公、出發稍遲、現尚在途中外、陳鄭二氏、則於三月初出發、先後歷經安南・馬來半島・暹羅・荷屬南印度・及菲律賓・等處、爲時計三月有餘、近以任務完畢、乃由菲乘加拿大皇后號歸國、昨日下午一時半抵埠、外交部駐滬辦事處主任余銘・及上海僑務局吳公虎・等趨埠歡迎、與陳鄭兩氏同行者、尙有隨從秘書蘇鴻賓羅海光二氏、陳鄭兩氏當發表南行觀感書面談話如下、

此行任務 據云、余等之任務、大致可分爲三項、㈠視察領事館、㈡考察商務、㈢考察僑務、余等於三月九日、由滬乘「阿島斯第二號」出發、先後歷經西貢・新嘉坡・吉隆坡・怡保・檳榔嶼・暹羅・盤谷・棉蘭・巴達維亞・萬隆・井里汶・直葛・三寶壟・馬吉朗・日惹・梭羅・泗水瑪琅・南海濘・加厘巴魯・外南夢・峇厘・望加錫・馬尼剌等處、

領館行政 各地領館、在辦事方面、大多數尙屬認眞、惟關於制度方面、似有改進之必要、緣領事本爲商務官、其責任在通商保僑、年來各地領館、對於當地之商務、雖有種種之調查與統計、然欲求得適合實際需要、以促進相互間之貿易者尙少、故以爲對於領館之組織及行政效率、非有統盤籌劃以謀改善不可、茲事體大、自非於制度方面有詳密之規定、人事經濟有所改進不爲功、

各地商務 至於各地商情、安南較爲衰落、空店隨處皆是、此一方面係受不景氣之影響、他方面因中法越南商約尙未成立、在雙方貿易上均受影響、如中法越南商約訂立後、我國將在西貢・海防・或河內、設立領事館、以資通商保僑、將來情形、或可轉佳、馬來亞各地、較有復興氣象、近來樹膠及錫略見起色、故商情較他處爲佳、荷屬各地、因抽稅太重、進出口均感困難、而匯水甚高、對外貿易亦受打擊、兼之土人之知識漸開、我仲介商人之地位、漸見動搖、菲島僑商、多零售商及木商、經營尙可、惟因近年菲島力求獨立、有國民經濟維持會之組織、對我僑商營業、不無打擊、我僑商之被排擠、近已迭有發現矣、

僑胞狀況 至於各地僑胞、對祖國甚爲關懷、殷殷垂詢國內之政治建設等甚詳、而於提倡國貨、其熱誠亦不遜於國內人士、因受別國貨物傾銷之影響、國貨銷路、殊難得到地位、但如能在運輸配貨及經濟方面、有相當之組織、則前途尙可樂觀、至於各地商會、組織較爲完善者、如新嘉坡・暹羅・棉蘭・巴達維亞・之商會、確能爲僑胞謀得福利不少、黨務方面、在英屬各地、以換文關係、殊受限制、故對於黨務之推進、頗少明顯之成績、荷屬各地黨部雖得公開、但工作活動、亦感困難、故年內海外同志、有心勞日拙之感、

僑胞教育 在華僑教育方面、余等除參觀學校外、並約當地教育界談話、探詢當地敎育情況及意見、茲將各地情況、略述一二、安南方面、敎育尙不發達、各校之課程及敎學尙有待於改良、多數學校猶以各地方言敎授應早改用國語、馬來亞之僑敎、辦理尙屬不差、惟有少數學校、因欲受當地政府之津貼、自幼稚園起、卽敎英文、此點實不合於國民基礎敎育、暹羅之僑敎、以當地政府施行强迫敎育、我僑校幾難於辦理、荷屬僑敎、因受不景氣之影響、經費多感困難、惟辦學者尙能想盡種種方法、以支持過去、殊堪嘉慰、現因向本國政府立案問題、引起荷印政府之取締、吾人實引以爲憾、查吾僑辦學之宗旨、純爲培養靑年、並無政治作用、依照各國通例、呈請本國政府立案、亦純爲學生回國升學便於稽查學歷起見、毫無其他用意、當地政府、實無庸過慮、現此案正在交涉中、余等深信、倘荷印政府能明瞭此點、當可收回成命也、菲島之僑敎、辦理較爲自由、但成績較遜、蓋菲島華校、上半日授中文、下半日授英文、在酷熱的天氣、兒童要整天上課、還要讀兩種文字、未免太辛苦、在能力上也恐怕不够、同時在課程方面、似屬重複、譬如算術一課、有中英文之別、此點似應加以研究、我等感覺各地僑胞、對辦學甚爲熱心、倘能在課程上、敎學上設備上、加以改進、則不難臻於完善、

日內返京 總之、領事館爲保僑通商之機關、其地位甚爲重要、在行政方面、自應設法提高效率、同時應提高其地位、俾便領導僑衆、而在僑胞之本身方面、應速謀團結、集中力量、打破從前各自爲謀之習慣、則或可挽救目前之危機於萬一、其他方面、尙多觀感、惟以時間關係、不能一一奉告云云、氏等抵滬後、分寓於新亞酒店・東方飯店・定今明日內返京、將視察經過、報告外交部復命、

孫科覃振抵滬
孫接見吳市長　三數日後返京

中央社云、立法院院長孫科氏、原定十四日乘坐夜車來滬、嗣以京中尙有要公待理、臨時展緩、至前晚十一時、始行偕同司法院副院長覃振氏、乘坐夜車離京來滬、昨晨七時十分、抵眞如下車、當卽逕返哥倫比亞路私邸休息、旋於上午十時五十分、接見上海市市長吳鐵城氏、談約半小時、始行辭出、孫氏此來、預定在滬作三數日之勾留、卽將返京主持院務云、

浙江實業銀行

儲蓄處

活期存款　利息週年四厘　每年分兩期結算

內六個月每日均存滿銀元二百元者利息週年五厘　滿一千元者利息五厘五毫

定期存款　計分六種利息優厚

上海總行　漢口路一五九號

上海虹口分行　百老滙路一四七號

漢口分行　湖北街

杭州分行　保佑坊

詳細存款規則函索

花旗銀行

本行對於活期・定期・及儲蓄存欵・不論其爲中國或外國・流通之各種主要金銀錢幣・均可接受。利息概從優厚。

本行爲具有百年以上之可靠服務・並經事實證明・確爲實力雄厚之銀行。

上海分行：九江路四十一號

●危害肺癆之黃梅警報

攻肺癆有虫之說。在我國醫先哲。早經論定。迨至細菌學。西來。益足證明其事。惟限於國人漸視衛生。致病菌流。此病迄今彌甚。而尤以每年黃梅時節。爲病菌發長蔓延之際。民以陰穢之氣。至是蒸發。病菌飛佈著之間。吸入弱體。卽釀病因。使本患者易轉劇。若乘此服以金衛。則不但當助肺部之活力。並可將新舊癆菌一掃而根治也。

根治　各期肺癆　新久咳嗽　吐血咯血　癆中帶血　乾咳失音　氣喘多汗　專傷肺萎　胸悶骨痛　潮熱盜汗　百日童癆　遺精失眠　胃弱等症　肺炎肺癰　乾血女癆

▲國民政府實業部登記▼　▲中央衛生試驗所化驗▼　上海國醫公會

國醫學會各地中西醫院名醫實驗證書病家已除根謝函均列載說明書中●說明書承索卽寄●

不便煎服　褚生毅藥公司　根治肺癆咳血聖藥　代製丸書

總發行所　上海西門唐家灣（西藏路口）肇周路仁德里　北市分售處　南京路勞合路口德裕里七號　電話　四九四九另四號

國貨　先施牙膏　原料高貴　價錢公道

今日名家　贈書　只有今日一天　決不再贈

譚護安先生海陵老人之文孫也今夏卒業美專其書法四體與老人如出一轍家學淵源復得名師指導故無所不能無不工今值暑假之餘特勸其免潤以結墨緣凡愛好書畫者幸勿失此良機過時當照潤計值也●今日無定件書凡對聯每付中堂每幅扇冊每件一律三角●屏四條一律五角以上各體不拘●照潤例每件四角中堂四五尺者一元六尺三元八尺六元●屏每條照中堂減半●花卉翎毛走獸墨龍佛像加倍外埠郵票通用剪報爲憑上海西門蓬萊路崇實里華商書局

使君娛樂消長夏

德國特價　蝴蝶口琴自動風扇一律各售每只二元五角

廿四孔蝴蝶牌雙口音琴發聲宏亮音調清晰一切口琴無以爲敵

優待外埠函購寄費在內品照奉並招請各埠經理

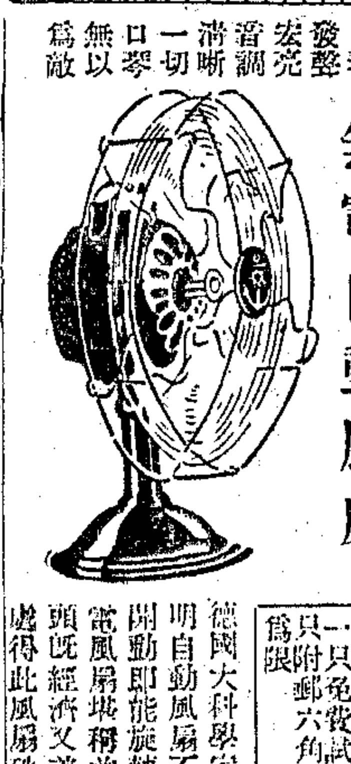

無電自動風扇

贈送試用　本行精製標準神火念減指花凡購口琴或蝴蝶券減指每只限一只附郵六角每人限一只（申）

德國大科學家克電斯氏新發明自動風扇不用電力將機關開動卽能旋轉涼風疾疾與有電風扇堪稱並駕齊驅供諸樂頭既經濟又美觀若無電力之處得此風扇殊爲夏日良伴

中國總經理　永華行　上海福履理路資敬坊六號

咳嗽哮喘注意

唐有眞醫師秉承父業專醫呼吸器病（卽俗稱咳嗽肺癆咯血哮喘小兒百日咳等症）診例　門診五元藥費在內　時間十至十二時三至五時星期日照常

愛多亞路廣西路口　唐拾義父子藥廠啓

國營招商局 昨晨接收內河航綫

分爲三路接收　各綫照常開航

中央社云、國營招商局內河航綫出租期滿、昨晨分三路接收、各綫照常開航、鎮清申湖等五綫、決定自營、餘綫將續行招商承辦、茲分述各情如下、

【點收賬冊生財】國營招商局接收內河航綫輪隻、總局派總務科主任兼內河輪船總局新任經理陳蔚青主持、陳氏於昨日九時許偕接收委員蔡鵬程・盛邀年・暨局員張曜・李銳・尤質君・朱志霖・赴局點收賬冊生財等、午後陳氏再往驗收各輪船、由建設廳朱延平、承租人張景佩暨內河局職員孫棻蓁般金標點交、

【三路出發收交】外埠方面、則分三路出發、鎮揚至淸江浦一路、點交員建設廳朱延平、內河局沈頌先、點收員總局周厚坤三人、浙江之嘉興・硤石・杭州・湖州・雙林・而至南潯一路、點交員建設廳沈澤霖、內河局楊庭枚、點收員總局朱天秉、常熟・蘇州・無錫・而至常州一路、點交員建設廳鍾麗生、內河局張健飛、點收員總局馮玉明三路人員、均次第出發、

【決定自辦五綫】局方接收後、當決定名稱爲招商內河輪船總局、其內部組織及人員、暫不更動、局方決定自辦者、爲鎮淸・申湖・申菱・申杭・申蘇・蘇杭・等五綫、餘綫則將招商承辦、如無商人承租、則再由局自辦、惟各綫絕不停航、昨晨各綫輪埠均貼出總局通告、照常開航云、

僑務委員長陳樹人談 政府救濟華僑

中央僑務委員會委員長陳樹人奉政府命於十五日下午三時半、由京搭早車來滬、與本市市長吳鐵城等協商迎先烈廖仲愷氏遺櫬入京、華東社記者特於昨晨赴新亞酒樓四五四號寓次往訪、承談政府救濟華僑問題等甚詳、

【華僑地位】陳氏首語華東社記者謂、年來因世界各國、日趨不景氣關係、我旅外華僑、自不免稍較困難、各國當局、爲其國民生計、有步數工作、不免與華僑衝突、而生排逐之舉、惟我國僑胞、不論旅居何處、均有一種特性、卽（一）勤儉、（二）溫恭、（三）性情和平、作事耐勞、且因勤謹故、致生產能力、較之各國國民爲專長、同時工資又較各該地國民爲低廉、故年來地位已漸鞏固、雖因種種關係而有排華舉動、但事情之出於感情衝動者居多、始終因各國需要華僑帮助建設之處頗多、故事後卽又十分歡迎華僑、

【爲證墨事】陳氏隨卽引證二年前墨西哥排華事件作證明當時墨國政府、因受工黨議員之攻擊、而引起激烈之排華運動、惟事後該國需要華僑帮助建設、工黨議員排華之聲、亦卽消聲匿跡、因該國國民之生產費、遠不及華僑也、現今各地雖有排華之舉、想經各方抗議政府交涉結果、決可於最短期內、謀得解決途徑、

【救濟僑胞】政府救濟華僑事、已在外交內政上雙方並進、若各國有排華情事、在外交上、政府願作民衆後盾、據理力爭、一方面自身亦努力建設、如安徽宣城僑樂村之建設、已於昨日開幕、政府各機關均曾派代表前往參加、足證政府對於僑胞之重視、此舉乃備萬一華僑出於不得已而回國、政府自當爲之容納、代覓安身之處、則僑胞進可以取、退可以守矣、值此國難嚴重之秋、政府對千萬僑胞、正在籌謀救濟辦法也、云云、陳氏以在滬迎廖先生遺櫬事、就擱二三日、卽將於十八日返京、

救濟工商貸款 今日二次會議

委員會保證貸款　銀錢業直接貸放

新新社云、救濟工商保證貸款委員會日前成立、公推蔡增基爲主席委員・杜月笙・吳醒亞・爲副主席、陳光甫・秦潤卿・俞佐廷・宋子良等四人爲常務委員後、會於十五日開會、將章程草案詳加討論、交主席委員繕正、定於今日下午二時、召集第三次會議提出通過後、卽呈報財部領取國庫憑證、實行保管、正式開始辦公、

【委會性質】該會性質、全爲保證貸款、並不直接放款、凡製造國貨工廠、販賣國貨商號、及運輸國貨出口者、請求放款時、須將資產負債情形、盈虧狀況、借款用途、及抵押品等、詳細塡具表格、請求該會審查、如經該會審查合格後、再由該會通知銀錢業、直接貸放、

【兩業貸放】此項救濟工商貸款、決由各銀行錢莊直接貸放、並不另行組織機關辦理、凡請求放款之工廠商號、將抵押品等、經保證貸款會審查合格後、銀錢業卽根據保證貸款會之通知、直接貸放、以各工廠商號抵押品作爲第一担保、而以國庫憑證作爲第二担保、月息八厘、償還時期由雙方面定云、

空軍黨部 建航空烈士塔

由彫刻師劉開渠承造

空軍特別黨部爲紀念淞滬戰役中爲民族而捨身之飛行家、及其他爲救國而犧牲之諸航空烈士之偉大精神起見、決定在杭州筧橋飛行場、立一莊嚴之航空烈士紀念塔、藉以表揚諸烈士之民族精神、請杭州西湖八八師陣亡將士紀念塔彫刻師劉開渠、計劃及承造彫刻、建築各種工作、杭州藝專教授雷圭元擔任裝飾建築工程、不日卽可開始、本年秋中、全塔可完全造成云、

郁鴻章烈士墓 紀念碑昨揭幕

煤業代表毛春圃報告殉難經過

本市煤業同業公會、爲同業郁鴻章烈士、因參加一二八滬戰救護工作、爲國殉難、公葬萬國公墓、並建立碑銘紀念、爰於昨日下午二時、邀集各界代表、在墓地舉行揭碑典禮、計到市商會代表袁鴻鈞・紅十字會代表衛鐵鉾・仙居同鄉會代表王靖東・煤業公會代表毛春圃・許義鏞・羅德傳・以及家屬來賓等二百餘人、適值氣候突變、在凄風苦雨中、尤增哀悼、旋卽開會如儀、由煤業公會代表毛春圃・許萬鏞・羅德傳・等三人爲主席團、報告烈士殉難經過後、繼由市商會紅十字會等、各代表相繼演說、末由家屬乃兄鴻奎致謝詞畢、復領導來賓等參觀墓碑、至四時始散、茲錄其碑文云、郁君鴻章、字鴻章、浙之鄞縣人、生於宣統三年十月二十七日寅時、卒於民國二十一年二月二十九日申時、父瀛初先生、業煤、在上海直隸路設敦大成煤號、垂數十年、有子七人、鴻章居其五、生而聰穎、有毅力、及冠、富愛國思想、民國二十年九一八瀋陽事變、卽欲投袂從軍、爲家族所阻、民國二十一年一二八淞滬戰起、乃與煤業同人組織紅十字會救護隊、已則加入第一特別隊、日必赴前綫實行救護兵民工作、二月二十九日八字橋劇戰、我軍陣地三失三得、死亡相藉、鴻章始二十九日晨偕十一隊隊員六人、至最前綫救護傷兵、車至寶興路底、步行而前、十時卅分、在邢家橋相近、爲敵兵瞭見、遂被槍擊傷胸及股、倒地流血、同行者挾之登車、與傷兵俱駛至寶隆醫院、救治無效、下午四時殉難、葬於萬國公墓、時年二十二、尙未婚也、夫萬國公例、於戰爭時期、對紅十字會之救護人、不視爲敵對員、今日本兵對非敵對員而槍擊之、其不顧人道之行爲、莫甚於此、世界人類對之、自有公論、敝會等於鴻章君熱心愛國、因之以身殉國難、悼惜之餘、特誌大概、銘之於石、以告存者、並及後人、

市衛生局舉辦　全市衛生運動

四馬路　中西大藥房暨各支店大廉價大贈品

南支　小東門東門路　中支　浙江路甯波路　西支　老西門方斜路　同時舉行

神効功德水　買一瓶送一瓶
保命時疫水　每一元五十瓶
新鮮菓子露　大瓶五角一元三瓶　小瓶三角一元五瓶
衛生用品犧牲出售再加贈品

一滴香　潔白皮膚原料　購一滴香香水一瓶奉送潔白皮膚原料一瓶

護士牌臭水　飛刃　動　九星蚊蟲香　一律廉售　再加贈品

鐵部令各路局 修訂蠶繭運費

七月二十一日起實行

鐵道部昨通令各路局取消前頒特種輕笨貨物名稱表內所列繭一項、另添列蠶繭鮮或乾及山蠶繭二項、均按特種輕笨貨物計算費、定自本年七月二十一日起實行、又蒐豆一項、原列四等收費、現改爲五等收費、定自本年七月一日起實行、

旅日被逐僑胞 昨派代表晉京請願

向中央黨部僑委會籲請救濟

實業社云、際此中日高唱親善聲中、而日政府驅逐華僑、仍繼續不已、旅日僑胞、先後被逐歸國者、已達六百餘人之多、生計極感窘迫、茲悉日前被逐抵滬之第六十一批難僑會進英・劉金齊・葉潘梅・吳錫齊・劉良舟・阮紹君・劉棠宕・吳安吉・等八人、均係國民黨黨員、以寄寓海上無法謀生、爰特推派代表吳錫齊・於昨晚十一時乘京滬夜快車晉京、向中央黨部及僑務委員會委員長陳樹人、報告被日驅逐經過、並請求設法救濟、以維殘生云、

顧維鈞等昨訪孔

駐法公使顧維鈞氏、於昨晨九時許、驅車往訪財政部長孔祥熙氏、晤談頗久、並悉前司法行政部長魏道明、十時許亦驅車往訪、至十時半始辭去、

黃伯樵乘德輪返國

本月二十六日準可抵滬

京滬滬杭甬鐵路管理局長黃伯樵氏、自去歲出國考察、爲時半載有餘、歷經日・美・法・英・德・意・捷克・等國、業已由德乘漢堡公司新輪香霍斯脫號返國、該輪本月二十六日準可抵滬、屆時兩路同人、將舉行盛大歡迎、聞黃氏抵滬後、卽將晉京、向鐵部當局報告此行經過、

推行商業承兌匯票 商會演講會昨晨閉會

市商會爲推行商業承兌滙票、舉行演講會、昨日爲最後一次、由綢業銀行副經理駱淸華致閉會辭、並請朱羲農・蔡承新・王效文等三專家演講、李培林速記、聽講者各業代表三百餘人、由該會委員鄭澄淸馬少荃等招待、茲誌各人演詞如下、

【駱氏致辭】主席駱淸華致閉會辭云、本會舉行商業承兌滙票演講、今日已爲最後之一次、承經濟專家朱羲農・蔡承新・兩先生・法學家王效文先生惠臨講演、各業代表、踴躍參加、無任愉快、過去兩次、每次均有專家演講、發抒宏論、對於商業承兌滙票、在理論上之價值、與實施時之手續、均已發揮詳盡、足爲各業實際推行時之參考、在綢緞業同業公會、自創行商業承兌滙票以來、距今將已三月、雖各業之繼起推行者、尙未臻普通化、但商業信用之過度緊縮而益感迫切、溯自去冬金融風潮發生以後、工商業迄無昭蘇之望、近來景象益非、危機日迫、恐慌現象之尖銳化與具體化、已非表面鎮靜所能渡過難關、廠家出品之滯銷、今甚於昔、工廠商店之倒閉、亦與日俱進、而失業羣衆之增多、尤足爲社會治安之大患、至在工商金融一方面言之、則過去各業所賴以周轉之各種信用工具、今日均已失其運用之功能、市面籌碼、已由缺乏而漸趨枯竭、各業信用、由緊縮而日就消失、工商界設不急速創造新的信用工具、以爲替代、則行見各業處境之困難、必將十百倍於今日、但信用工具之創造、均有其客觀條件之限制、非可任意擴展、工商業所能自行創造而又能運用自如者、舍商業承兌滙票、更無其他辦法、此不僅多數專家所公認、亦各業趨勢所必然、今綢緞等業、業已施行多日、買賣雙方、均蒙其利、深盼其他各業、經此次各專家發揮闡明之後、能急起推行、則淸華深信其必能達到增多籌碼、自力更生之目的、而此次演講會之舉行、亦爲不虛矣、

【朱氏講常識】朱羲農講商業承兌滙票與經濟常識、（一）何謂滙票、（二）何謂承兌滙票、（三）推行商業承兌滙票之目的何在、（甲）增加市場籌碼、（乙）改善放賬制度、（四）商業承兌滙票之優點何在、A・對於售貨商的優點、（甲）關於資金運用方面、一・貸款不致呆擱、二・資金周轉靈活、（乙）對於成本減輕方面、一・貼現利率較低於任何借款、則售貨商可以減輕成本、二・無呆賬之擱提、及欠賬利息之損失、則售貨商成本更可減輕、三・減少收賬人員之僱用、成本亦可減輕、B・對於購貨商的優點、一・使用商業承兌匯票、可以減輕售貨商之成本、卽直接減低自己之買價、二・不必用現款交易、祇須以售出貨價、償付票據、三・購貨商按期付款、信用昭著後、可以一付資本、做若干倍的生意、四・購貨商因須按期承兌票據、故不致隨意進貨、C・對於金融業的優點、一・再貼現、D・對於整個金融市場的優點、一・調節金融的盈虛、二・減少利率的變動、（五）結論、

【王氏講法律】王效文講商業承兌匯票之法律觀綱要、（一）承兌匯票之意義及種類、匯票係發票人所出之匯票、由受款人向付款人提示、經付款人簽字承兌者、謂之爲承兌匯票、但匯票有由銀行承兌者、亦有由商人承兌者、前者名爲銀行承兌匯票、後者名爲商業承兌匯票、然不問其種類爲何、而其在法律上之性質、則二者並無二致、（參照票據法第四十九條）（二）商業承兌匯票之法律觀、所謂商業承兌匯票之法律觀、卽商業承兌匯票在票據法上之性質與效力、究屬如何是已、茲特就票據法之規定、擇要分別說明商業承兌匯票之特質與效力如次、甲、商業承兌匯票、爲完全指示證券、（一）何謂證券、凡書面上之權利、與書面之本身、彼此互相關聯、卽書面上之權利、自書面之作成而發生者、此種書面卽爲證券、（二）何謂指示證券、稱指示證券者、謂指示他人將金錢等物、給付第三人之證券、原則得以背書轉讓之、（參照民法第七百一十條及第七百一十六條）而例外則有禁止轉讓或以交付爲轉讓之二種、（票據法第二十七條及第二十一條第四項）（三）何謂完全證券、稱離證券不能主張權利者、爲完全證券、（參照票據法第十五條及第十六條）乙、商業承兌匯票爲不要因證券、商業承兌匯票之債務人因票據行爲而絕對負擔一定金額之義務、（參照票據法第二條）其原因如何、在所不問、卽使匯票之發行、基於非法之行爲、如第三人取得匯票、並無詐欺或惡意、或無重大過失時、債務人仍應負責、（參照票據法第十條及第十一條）與民事票據之須追問原因者不同、丙、商業承兌匯票爲要式證券、匯票之發行、須具法定之要件、（參照票據法第二十一條）否則、依法卽作無效、（參照票據法第八條）故我國錢莊現行發行之三聯支票及莊票等、是否卽爲票據法所稱之票據、殊有研究之價值、卽上海綢業銀行所擬之商業承兌匯票格式、在法律上亦有問題、丁、商業承兌匯票爲形式證券、卽債務人之責任、依票據所載之文字爲據、（參照票據法第五條）不能以其他之立證方法、變更或補充其文字之意義、（三）此外與商業承兌匯票有關之法律點尙多、然決非今日之短時間所能畢事、今特將其舉出、以供業餘之研討、如有疑問、可直接函寄江西路二二二號太平保險公司設計部、卽當詳爲解答、

甲、票據僞造與變造問題、（票據法第十三條）乙、票據簽名或記載塗銷問題、（票據法第十四條）丙、票據時效問題、（票據法第十九條）丁、背書問題、（票據法第二十七條至三十八條）戊、承兌提示問題、（票據法第三十九條第四十一條第四十二條第四十五條）己、參加承兌問題、（票據法第五十五條至五十四條）庚、保證問題、（票據法第五十五條至五十八條）辛、付款及參加付款問題、（票據法第五十六條至八十一條）壬、追索權問題、（票據法第八十一條至百零二條）癸、拒絕證書問題、（票據法第一百零三條至百一十條）

【蔡氏講辭】蔡承新講詞云、承駱濟華先生吩咐兄弟在第三次承兌匯票演講中、講述些國外的情形、近來因爲工作較忙、不暇作系統的預備、就拉雜談談吧、匯票的歷史很悠久、大概在三百年前、意大利威尼斯和佛羅倫斯等地的商人、因實際的需要、已有匯票的施用、在英國一八八二年時所制定的票據法上、對於商業承兌匯票、就有很確切的解釋、至於美國加拿大等地方、承兌匯票的發展、比較落後、約在一百年之前、才有這種方法、但並不十分看重、自一九二九世界經濟恐慌發生後、市面籌碼驟形緊縮、於是極力提倡商業承兌匯票、數字方面、據約略的估計、去年全年的承兌匯票、大概價值七八十萬萬元、坎拿大方面、約有十幾萬萬元、英國因爲統計的方法不完備、準確的數字比較難得、以上是承兌匯票在海外流行的大略情形、我國目前的經濟狀況、也正需要推行這種方法、所以這次駱濟華先生等積極提倡、決不是一種盲目的嘗試、乃是接受別人家的可貴的經驗、因爲在現狀之下、市面籌碼既這樣缺乏、銀錢業對於放賬、自不能不十分收縮、然而我人又不忍也不甘此將市面停頓下去、所以惟有想補救的方法、使銀根鬆動、市面透呈活氣、以渡過這不景氣的難關、現在我們發覺商業承兌匯票是最促迎合目前的需要的、所以大家有竭力提倡的義務、至於承兌滙票的種種優點、和施行的方法、大概以前幾位先生已講得很詳細、兄弟不再贅述了、

一九三五年之　華通新式電風扇

免費修理　保用十年

上下左右四面播頭　式樣美觀省電耐用　樣本及說明書函索卽寄

新式十六吋四面搖頭檯風扇　平式裝燈檯風扇

華通電業機器廠

香港　廣州　天壽堂

海狗鞭健腎丸　治男子腎虧夜尿第一

姑嫂丸　治婦女經痛不育

上海代理處　唐拾義藥廠　濟華堂藥房　太和藥房　先施公司　大陸公司　公達藥房

中外各埠均有代理

兩路沿線國貨廠商會 舉辦寧波國貨展覽會

組織籌備委員會負責辦理

本市京滬滬杭甬兩路國貨工廠聯合會、係滬上著名國貨工廠・泰康食品公司・天廚味精廠・中國化學工業社・華生電器廠・景綸針織廠等廠商所組織、成立以來、已有一載、滬上參加各大工廠、如新亞藥廠・南陽皂燭廠等、共有八十餘家、會務極爲發展、該會目覩都市、籠罩不景氣、工廠出品均蒙停滯、欲謀衝破不景氣之籠罩、非有積極提倡國貨、開拓新銷途徑不爲功、鑒於寧波地方、爲吾國五大通商之一、人烟稠密、商務繁盛、社會之購買力甚爲富强、故擬於秋初時期、在寧波舉行國貨展覽會、前曾函請鄞縣縣政府協助進行、業蒙鄞縣縣政府核准、並指定該埠靈橋門外爲會場地點等、經由該會第四次執監聯席會議議決、推定天廚味精廠・冠生園食品公司・中國化學工業社・泰康食品公司・中華第一針織廠・華生電器廠・益泰鋼精廠・梁新記牙刷廠・天一味母廠・景綸汗衫廠等十一家爲籌備委員會、組織鄞縣國貨展覽會籌備委員會、規劃一切、負責辦理云、

日人喜多昨晨抵滬

將赴粵桂遊歷

中央社云、日本喜多大佐、於十五日由津抵京後、卽於十六日晚乘坐夜快車來滬、於昨晨七時十五分抵此、據日總領事館情報處代表岩井英一語記者、喜多大佐南下、係遊歷性質、在滬約有三數日之勾留、並擬乘滬之便、將分謁有吉大使、及磯谷武官等、喜多在南下行程中、將分赴粵桂等地遊歷、何日啟程、尙未決定、

上海太和大藥房 二十週紀念 第一次議價大減價大贈品 六月十日起十四天 購貨多寡均有贈品 時令要品特別犧牲

殺林 立斃臭蟲藥水
立斃臭蟲 永不復生
絕滅蟲卵 斬草除根
不礙衛生 氣味適人
殺林藥水 到處皆聞
有口皆碑 無好不臻
價廉物美 藥性認眞
不靈十倍還洋
每瓶附送精美竹掃一管
大瓶二角 小瓶一角
經售處 各公司 各商店 各煙號
招請外埠經理
總經理 永泰棧煙行 河南路 電話[illegible]

衛生運動重要問題
新世界衛生運動展覽會場內陳列出售 每瓶二角買一送一只有八天機會無多
濃味 特點 色潔白無比 味芬芳爽口 香留蘭香濃
美靈牙膏 即日起購用 宜維護健康
各大公司藥房百貨商店均有出售
上海美靈化學製藥廠出品

中國人應用中國貨
華德花牌 發光幽雅 省電耐用
各埠電料行大公司均有出售 上海華德工廠出品
天藍泡 華德 WHA TEH

海頓蘇 痔瘡聖藥
本品在德國煉製對於內外惡痔無論遠年新發均能立止疼痛消退腫脹兼能殺菌生肌收口誠痔瘡聖藥也上海美狄根洋行經理各藥房均有出售說明書備索
Hadensa

本市昨得甘霖

氣候轉涼人心趨安 勞苦農民喜形於色

本市自入夏以來、匝月亢旱、一般人多恐慌旱魃之重來、乃昨午天氣急變、時雨霈降、至晚始停、田禾稍蘇、農民莫不喜形於色、而雨後米價、亦即回縮、茲將各情分誌如次、

時雨霈降 自入夏以來、久旱不雨、炎熱亢燥、幾將發生大旱現象、昨日上午、氣候酷熱、度數達華氏寒暑表約九十度左右、兼之天空昏雲迷漫、更覺皆悶異常、及至下午十二時三刻、忽然細雨濛濛、隨風飄灑、繼而雨點漸大、未幾檐前滴水、直至下午五時三刻稍停、惟穹蒼浮雲、依舊密佈、仍又作雨之態、昨日自午至晚雨量約三四寸、因之炎威漸退、似在秋涼天氣、

田禾稍蘇 本市各區棉田禾田、自亢旱迄今、阡陌之間、已呈乾涸現象、農民日夜戽水灌溉、恐旱魃之再降、無不私心惄憂、經昨日時雨驟然霈降後、雖雨量未能實現理想之渴望、但經此調劑、對久旱之田、當不無小補、不論棉禾及其他雜糧、特此天然灌溉、稍形回蘇、故農民轉憂爲喜、據老農言、昨日氣候陰霾、不獨浙滬一帶降雨、預料江南諸省、均似有雨意、

雨後米價 滬市米價、因氣候亢旱、輸運較爲困難、故來源減少、自上週以來、連續高漲、北市頭號（即特號）米已超過市府規定之限價、其餘埭秈洋米等均漲半元以上、昨日爲星期例假、市塲祗上午交易、至十二時收市止、米價仍與前日相同、惟據豆米業公會委員羗桂生語大公社記者、今日（即昨日）上午市情趨穩、並無漲跌、迨下午忽時雨霈降後、氣候轉涼、旱象稍殺、一般人心漸趨安定、故預料明晨（即今晨）開盤時米價當能回縮、如再有多量之雨水調劑、則秋收當不致受有損害也、

時事新報等四社 昨舉行股東會

選聘…徐新六爲三社董事長 魏道明爲三社總經理

時事新報・大陸報・大晚報・申時電訊社、四公司、於昨日下午二時、在愛多亞路一百六十號六樓、分別舉行股東會、改選董事及監察人、到社股東、均足法定人數、當選出杜月笙・徐新六・張公權・程霖生・俞佐庭・宋子良・張孝若・魏道明・崔唯吾・傅汝霖・經乾堃・潘公弼・董顯光・王卓然・鄭耀南・等十五人爲時事新報董事、大晚報申時電訊社二公司選出之董事與時事新報相同、幷互選徐新六爲董事長、又選出陳布雷・戴耕莘・二人爲時事新報監察人、郭順・厲樹雄・二人爲大晚報監察人、張翼樞・蕭同茲・二人爲申時電訊社監察人、股東會後、接開董事會、時事新報董事會議決聘任魏道明君爲總經理、同時大晚報・申時電訊社・二公司董事會、亦聘魏君爲總經理、又大陸報董事張竹平・楊渭汀二人、向股東會辭職、當另選魏道明・楊光注・二人遞補云、

市中心區鐵路 敷軌工程完竣

定十月一日通車

上海市政府爲謀繁榮市中心區並便利交通計、特與鐵道部合作、籌劃建築淞滬路通至該區支綫、自經兩路局開始興建後、工程進行、殊爲迅速、據該局文書課主任吳希韓云、該項鐵路、係由江灣站附近第六五公里築起、直達三民路、塡土四千二百立方公尺、建造木橋兩座、站屋及月台各一座、土方及木橋兩項工程、係由昌記及蔡林記兩營造廠分別承辦、目下敷軌工程、業已完畢、通車之期、當在第六屆全國運動大會之前、最遲十月一日即可通車、

浦東洋涇區 識字宣傳運動

浦東洋涇區地域遼闊、廠棧林立、人口以工人爲最多、此次該區識字運動辦事處調查不識字民衆之結果、計工人一三〇七零人、農人二零八九人、商人二六三六人、軍警三六人、僕役五九五人、其他一八一三人、無業三大三九人、未詳一三零一四人、總計三九九五三人、該處宣傳委員會鑒於不識字民衆過多、故在識字學校未開學之前、努力從事宣傳工作、茲將該辦事處一週間之宣傳情形、探錄如下、

說書談話 本月十一日上午九時、在五區黨部召集各鄉鎭宗祠之說書人、舉行談話會、指示識字運動宣傳辦法、並編印識字運動之歌曲、分發各說書場強唱、俾引起民衆注意、

宣傳大會 昨日（十六）上午八時半、假座賴義渡浦東大戲院舉行識字運動宣傳大會、到會者計有市識字教育委員會代表陸人傑・五區黨部代表張昇・洋涇區辦事處主任沈愚・宣傳委員會主任委員張載伯・及調查委員會主任委員張鳴欽・浦東分局代表蔡寶周・洋涇區保衛團團正許寶銘・暨五區各分部・各區民衆團體・各學校代表五百餘人、首由張載伯主席、領導舉行儀式後、區辦事處主任沈愚、報告宣傳大會之意義、繼由各代表相繼演說、語多警惕、詞長從略、末唱識字運動歌、並高呼口號散會、

遊行大會 宣傳大會散會後、由指揮沈愚召集遊行、先由祥工洋涇、震修・輔存各校童子軍爲第一組、各分部各民衆團體各學校代表第二組、警團代表爲第三組、各組人員、均手持標語旗幟、由戲院門首出發、經賴義渡路・東昌路・新街・警局路・到浦東青年會新村散隊、沿途散發彩色標語、呼喊口號、觀者塞途、

圖董勸導 昨日午後二時、該區辦事處、召集各圖董地保舉行談話會、指示鄉村宣傳辦法、及負責勸導農民入學讀書、俾收實效、

本年漁區平靖

袁良驊談 惟漁民經濟日危後來可慮

本年春季漁汎、已將過期、據漁業界調査、本屆漁獲頗豐、惟銷路滯呆、魚價低落爲可慽、至海上安全問題、昨據實部護漁辦事處主任袁良驊對記者稱、該處自於上年底努力勦捕海盜、巨魁就擒後、本年海盜已胆寒、未敢猖獗、即小股亦甚少活動、故海疆甚屬平靖、現屆鯧魚汛開始、各漁艦仍密佈漁區附近、加緊保護、惟以本年漁民受魚價低落影響、經濟狀況、益形恐慌、對於下半年之治安問題、殊可憂慮、該處於上年向船商租用之二巡艦、原定於本年秋季滿期、以是擬繼續訂租、俾增厚巡艦力量云、

三北觀光團 水陸兩路出發

在龍山爲虞洽卿先生祝壽

明日爲三北公司主人虞洽卿先生六十晉九壽辰、其友好金廷蓀・王曉籟・烏崖琴・毛好源・等原擬發起盛大祝壽典禮、嗣洽老以爲値此時艱、國濟大局之不遑、不能再事鋪張、堅決拒絕、當經各發起人體念洽老之意、將盛大慶祝典禮作罷、改爲集團觀光、赴寧波三北各地參觀、茲分誌其經過如下、

觀光團出發 十五日上午、第一批觀光團出發、計金廷蓀・王曉籟・毛和源・范恒德・謝蘅牲・方菊蓀・等一行四十餘人、由滬乘汽車過杭州、渡曹娥、直達龍山、第二批同日下午乘甬興輪赴甬、第三批則定於十七日由滬乘輪出發、預計需在二千人以上、

虞宅之堂會 觀光團中不少海上名票、擬乘觀光之便、於十七十八兩日、在龍山虞宅堂會、以誌慶祝、劇目預定爲十八日大五泰山」、范恒德・謝蘅生・之「逍遙津」、方菊蓀・孫蘭亭・「青石山」、趙培鑫・鄭儉僧・方寄一・之「羣英會」、金元聲之「白水灘」、吳江楓之「雪杯圓」、江一平・何九良・之「捉放宿店」、袁寒雲・張滑鳴・之「轅門斬子」、李白水・洪雁賓・朱雅南・金碧玉・之「探母回令」等齣、

贈送紀念刊 各發起人爲慶賀洽老壽辰、皆起見、不事鋪張、亦不送禮物、惟以洽老六十年來、經營事業、慘澹奮鬥、復熱心國事、勇於公益、其一生事略、足爲國人崇仰、特編印紀念特刊、共編輯事宜、公推上海寧波日報同人主持、共印五萬份、分贈各界、以資紀念、內容、有（一）四明公所與法人之交涉、（二）大闢公案、（三）創辦寧紹公司之創辦、（四）四明銀行及寧紹公司之創辦、（五）發起勸業會、（六）參加辛亥革命、（七）龍山開埠、（八）三北公司、（九）甬滬慘案、（十）加入華商等十大案、並共及紀念文字與龍山遊遊、又有寧波鎭海名勝照片等多幀、

滬屯臺播音 洽老所創辦之航運同播電臺、及上海寧波日報、於十八日壽辰舉行特別節目、是日下午七時至八時、播送特別節目、由明月社員及合隱秋女士歌唱、並由中華職業教育社職業指導所、市商會、燕京源二君代表致詞祝壽、甫演說、復由寧波日報總理汪北平君演講洽老生平事略、是日節目、已商承李樹德堂・永生・友聯・中西・利利・新新・等電臺轉播、各電臺週率如下、航運XHHM、週率九八〇、李樹德堂XHHE、週率九四〇、永生XHH週率一〇八〇、中西XHHH、週率一〇四〇、友聯XHHV、週率八八〇、新新XHHC、週率七八〇、利利XHHY、週率一二〇〇、元昌XLHM、週率一一二〇、

法租界瘋狗猖獗 發生咬人多起

法公董局特定處置辦法 飭狗主人照辦俾免傳染

上海法公董局、以法租界已發生瘋狗咬人事件多起、爲免除傳染起見、爰由代理總辦裴迪安、特發通告云、爲通告事、照得瘋狗咬人情事、在本租界已有多起、故本局爲免除傳染起見、已取有嚴厲之處置、凡豢有狗之主人、當恪遵本局管理狗在馬路上行走之章程之第一條、遇有無口罩之狗在路上行走、捕房需得拘捕押入狗牢、倘該狗有瘋病象徵、併得屠殺、以防傳染、本局甚望界內有狗居民、將所豢之狗、施以注射、以防狗瘋、仰各週知、此佈、代理總辦裴迪安啟、

跑馬廳路 查獲短衣匪徒

四匪徒覊押偵查 假手槍形狀逼眞

成都路捕房捕頭、以邇來界內盜案時聞、由馬路劫案爲多、乃飭派幹探在所轄區域內嚴密梭巡、昨日上午一時二十五分、該捕房探目賀福泰・包探石貴春・在跑馬廳查見有短衣者四人、迎面而來、形迹可疑、乃會同一七一五號華捕上前盤查、語言支吾、當將攔獲、搜查之下、果在一匪身畔、抄出假手槍一支、形狀畢眞、如在黑夜之際、實難辨別眞僞、遂一併帶入捕房、詰悉該四匪名王阿福（即抄出假手槍者）・張在青・高正和・張長生、均爲江北人、飭令收押、後於九時半、解送第一特院刑八庭、捕房律師錢恂九陳述案情、謂因時間倉促、捕房對於所獲四被告、尚未調查、故請求准予羈押、劉毓桂推事向王阿福等略訊一過、諭令准予羈押、候查明再訊、

四出招搖詐騙

王翼年冒充官員 抄出公文紙委任狀甚夥 被害者均傳案陳述經過

前在南京政界辦事之寧波人王翼年、今年二十七歲、近來賦閒無事、逗留滬上、寓居法租界華格臬路鴻運坊新華旅館三十六號房間內、因迫於衣食、異想天開、假冒行政院政改革會所派蘇屬辦務專員職務、四出招搖詐騙金錢、濫發委任狀、有住在梭司非而路之同鄉陳光甫、謀充秘書長職務、王索運動費一千五百元、已先付與一百元、周培坤被騙洋十元、圖謀小差、事機不密、被法捕房督察長金九林偵悉、於前日派探徐金龍・尹寶珂・等按址馳往新華旅館三十六號房間、將王拘獲、抄出行政院政改革會之公文紙全一百八十一枚、空白委任狀一束、蘇屬政務第四區信封一千個、空白公文紙五百張、又長方紙書王翼年區長等各名義之委令十九封、及王翼年・王翼春・錢侮遠・四方小印三個、玻璃鏡框一個、上書「行政院政改革會印」鈐記一顆、及王翼年先生榮任之喜、下署林並撒賀字樣、一併帶至捕房、將王收押、幷傳被騙之陳光甫等到案、翌日、解送特二法院刑一庭、由王綱…捕房律師袁家潢陳明案情、請求延期二星期、以便詳細偵査後、訴請訊辦、繼由包探徐金龍報告拘捕被告及搜查證物經過、幷將抄出之各種偽造證物呈案、又據被害之陳光甫等投訴被騙付款情形、訊之王翼年、承認假冒詐騙、庭上核供、諭改期二十六日查明再訊、被告還押、

妓女購鑽戒 付空頭支票

珠寶店起訴 開審時和解

妓女憶君老三、上節在福州路平望街福致里七號書寓懸牌應徵、本年二月間、因向新北門舊教場四十一號萬源昌珠寶店選購價値洋二百元之金鋼鑽戒一只、當給付支票一紙、但到期往收現款無着、且屢索不還、乃由萬源昌珠寶店經理武進人劉乾增具狀、向第一特院刑庭控訴憶君老三詐欺等情、其起訴事實、則以憶君老三於本年二月二十三日、向萬源昌珠號選購金鋼鑽戒指一只、言明價洋二百元、被告當以未帶齊現款爲由、約於翌日送到、原告以彼此素識、不虞有他、當將戒指交給、詎即一去不來、屢往其所開懷君書寓催索、一味遊約、且稱戒已典質、竟示以當票一紙、原告本擬報捕法辦、因被告一再懇求展緩、設法理楚、旋付下四月二十四日寧波實業銀行一百元支票一紙、不料到期兌現、據銀行稱、該票絕無往來、實似空頭支票、不免欺人殊甚、核其行爲、實犯刑法三六三條之詐欺罪、應請拘案法辦、幷附帶民訴追償洋二百元云云、法院准詞出票、定於前日傳訊、但憶君老三自知理屈、急挽人向劉乾增疏通、幷先將欵項速即歸還、而劉亦已接收所請、故前日午後此案開審時、劉即聲明案已和解、請求撤回、庭諭本件不受理、

美國藝國際觀光團 昨日起分批赴杭

杭市婦女團體聯合歡迎 在杭遊覽二日廿日返滬

美國藝聯合會國際觀光團團員一行六十餘人、前應日本政府之請、赴日遊歷並觀察日本國藝成績、在日備受歡迎、該團復取道朝鮮來華、歷經北平・天津・南京・等處、於日前分批來滬、該團於昨日起復分批赴杭遊覽、杭州方面事先已有婦女會及女青年會等予以籌備、並定西泠飯店爲該團旅息地點、今日上午八時、遊中山公園・岳墳・靈隱・韜光、下午遊湖、明日上午遊南山・龍井・虎跑・一帶、下午四時、在鏡湖廳應市長茶話會、十九日參觀浙大農院・汪莊・劉莊・等各園藝場所、晚八時在小方壺由杭市各團體聯合歡宴、即搭翌晨早車返滬、本市各團體、定二十日下午四時、在江灣葉家花園茶會招待、

皖省府撥付 黃山建設費五千元

已於昨日具領

安徽省政府、前爲發展黃山名勝起見、特組織黃山建設委員會、由該省主席劉鎭華、建設廳長劉貽燕、及中央軍校教育長張治中、振務委員會委員長許世英諸氏爲委員、並推舉許氏爲委員長、規劃進行、其初步工程、業經完竣、第一步工程、亦已開工、皖省府特撥發補助該山第一期建設費五千元、作該山建築費用、茲悉該會滬辦事處、已於昨日具領矣、

兩房主自動減租

昨已通知各房客查照

新新社云、滬西白利南路南面極司非而路公和醬園隔壁宏興里、有住房十餘間、每間月租三十五元、係外灘四號聯達地產公司之產、該業主自動減租、由六月份起、每間月租一律減爲二十八元、又康腦脫路南首延平路二零九弄延平邨、有房屋二十餘間、分爲二種收租、一種每間月租九十元、一種每間月租八十五元、係靜安寺路華安合羣保壽公司之產、該業主亦自動由六月份起、將九十元租金減爲七十五元、八十元租金減爲七十元、以上兩業主減租之通知、昨已分交各該房客知照、

滄洲飯店 電話三四二〇〇 上海靜安寺路中間交通便利
比滬上任何旅館價値低廉
（一）房金三元至二十五元均有浴室及專用電話
（二）向無加一小賬即一切雜貨概行免除
（三）住客如帶僕役另有房間住宿不收房金
（四）西餐精美每日三餐兩茶祇費二元 如用中菜蘇杭閩粵名廚俱備價亦低廉
高尚 經濟 幽雅 清潔
適於旅居 宜於避暑

適合新生活標準 東方唯一大公寓
上海 德鄰公寓
大小房間四百餘個 內部設備精美整潔
小住包月任客自便
高尚 經濟 幽靜 舒適
地址 北四川路崇明路郵政總局北首 電話四二三七七 轉接各部

老牌 明星花露香水
越陳越香
上海四馬路中西大藥房發行
全國高等藥房各大百貨商店均有出售

學生國貨年會 徵求會員成績特佳

國貨廠商優待辦法定期舉行

學生國貨年推行聯合會、自徵求會開始以來、經各校隊長之努力、成績良好、聞大中小學校有特殊之成績者、如交通大學・大夏大學・民治中小學・民立女中・中華職業中學・萬竹小學・和安小學・等、又本市各國貨廠商、鑒於該會此次徵求會入會者之熱烈、爲特訂會員證、購買國貨優待辦法、惟因連日尚有多數國貨工廠要求加入、改實行日期、須另行登報公告、

兩市民會昨開會 救濟菜市路商店

致函法公董局迅予救濟

法租界菜市路一帶各商店、因法公董局在該路修築馬路、將泥土堆積門前人行道上、竟高至半丈、甚至有不能出入、或徘徊無法越入店內、在平時灰沙飛揚、天雨時積水門前、泥滑不堪、致顧客絕跡、際此市面極度蕭條、各商店咸竭力勉强維持、現因築路影響、均感有坐守待斃之虞、委特聯名籲請、具呈法租界納稅華人會、上海市第二區市民聯合會第四第五區分會、請求救濟、市四區暨五區兩分會、特於昨日下午四時、在白爾路晏心寺會所、召開兩會委員聯席會議、到四區委員岑志良・何耀章・袁文禮・裴瑞齋・夏壽梭・童理璋・孫瑞廷・張偵民・黃志賢・徐斐吾、五區分會委員張慶發・方伯岑・錢源・龔粹岩・鄔振華・吳蘊初・徐子賢・言承賢・胡子方・張惠昌・顧公建、公推裴瑞齋主席、行禮如儀、主席報告各商店來函畢、經衆討論良久、議決辦法如下、（一）由兩會共同具名、致函法公董局、迅予救濟、（二）轉函總會、迅謀救濟辦法、（三）組織減租委員會、先行分發調查租金表及各業主姓名、分別致函勸告、自動減租、以資維持、（四）據本會調查報告、築路小工堆積泥土時、以留通出路爲由、向商店勒索酒資一二元不等、本會應將此項情形、函報法當局注意、迅予制止外、在未謀妥善救濟辦法以前、應飭小工將泥土遷往相當處所、以便營業、以上辦法、議決通告、旋即散會、

記者公會 執監委明日宣誓就職

請黨政代表監誓

上海市新聞記者公會、於本月一日、召開第四屆春季會員大會、執監委員業經選出、茲聞該會定於本月十八日（星期二）下午二時、在大陸商場六三零號該會會所、舉行第四屆全體執監委員宣誓就職典禮、同時選舉常務委員暨各科主任、並函黨政機關代表蒞會監誓、並備茶點招待云、

兩紅丸機關案候宣判

盧山捕房華捕朔察述・華探徐炳南、前日午後三時三十分、協同中西探、在公平路四百另五號、華記路三官堂三十號、兩處破獲出烈性毒品紅丸機關、當拘獲主犯鎭江婦人王張氏・山東人陳桂生・顧客北平人李樹平・甬人朱阿毛・王阿昌・陳幸銘・薛仕良・戴阿根・海門人蔣二・南京婦人吳任氏・等一干人、連同大宗毒丸・烟槍・烟燈・帶入捕房、分別收押、翌晨、解送第一特區法院刑三庭、工部局律師王耀堂陳述案情、謂爲嚴辦、繼據中西探頭明破案經過、質之被告等供詞支吾、姜樹滋推事諭仍分別還押、定期宣判、

五國派員來華 調查我國貨幣
本埠金融界表示歡迎

中央社云、宋傳美英法意日五國政府、業已商得同意、將各派財政代表來華、調查我國貨幣狀況、英國代表已派定為財政部顧問羅斯爵士・法國代表為該國駐英大使館財務副參贊雷諾西、將於八月間首途來華、美意日代表、預料不日即可發表、本埠金融界、對各國財政代表聯袂來華調查貨幣、表示歡迎、惟據電傳各國代表來華研究貨幣問題時、將分貨幣為國內所用及國外所用兩種、國內所用將仍以銀為本位、對國外所用之幣將商定一新辦法、而各國金融界、對此新辦法之意見、均欲就各該國技術上之立場為根據、即英國主張、中國對外貨幣與英鎊發生聯繫、法國主張與黃金發生聯繫、美國主張與美元發生聯繫云云、我國金融界認為此事殊有不當、深盼各國代表來華、以我國國情及現狀為根據、毋專以各就各該國技術上之立場為本、則庶幾不失調查之真意云、

各省旱災義振會 開辦江蘇省工振紀要

各省旱災義振會、頃據江蘇查放主任成君靜生報告、據余璿縣工振主任朱琪成等轉報、業已會同縣長、馳赴第五六兩區最重災區、實地估勘塘位、查前清士太守可莊、為鎮江知府時、業有塘壩多處、惠利壩邑、續載史乘、該塘壩均已年久失修、其實小地、現擬就原有塘位、重加開築、以期實惠及民、估工報核、關於江蘇工

振款保管

各章則、本辦事處幹事、各縣工振主任幹事、由義務職、不領俸給、其所需事務費、由會照章核發、工振款由查放主任領到後、照案分發各縣工振主任、轉交地方公團、保管、由各該縣地方公團組織工款保管委員會、負責保管、秉承受工振主任之委託、根據該主任核發之支付憑單、發給領工人轉發、查放主任、負本省全部工振、安徽監審、督促實施之責、各縣工振主任、負實地主持完全根本救濟較有實用之工振、事前估工計畫、均須經本辦事處核轉核准實行、

工振章則

測量繪圖、計算土方、由縣府人員協助辦理、本處工振、應擇本縣依山缺水、比較受災最重之區、招集災工、開鑿蓄水山塘、其開塘數、從本縣工振款數支配、每塘長寬深度及工方數、應於未開工前、先事估定、報會查核、本處開塘方價、每公方規定一角五分、災工之招集、由縣府轉飭區長辦理之、每塘災工、設領工一人負責、

崇明旅滬學會反對 嵊山泗礁歸浙
昨舉行會員大會 決通電政府力爭

嵊山泗礁等島、本屬蘇省崇明縣管轄、最近寧波同鄉會等團體、請政府劃歸浙省定海縣管轄、崇明旅滬學會、特於昨日舉行會員大會、到會者有楊震・王業民・陸蔭初・施扶九・童慕莫・陳東白・宋安・許佩行・陳象新・龔正雄・等百餘人、主席楊震中、紀錄陳東白、當一致議決電請政府力爭、茲錄原電如下、武昌行營委員長蔣、南京內政部部長黃、江蘇省政府主席陳鈞鑒、頃閱六月十五日滬上各報、載有寧波同鄉會等、於本月二日召集大會、一致議決、呈請鈞座、將江蘇省崇明縣管轄之嵊山泗礁等各島、劃歸浙江省定海縣管轄等情、披閱之下、不勝惶異、查嵊泗各島、向屬崇明轄境、已有悠久之歷史、況揚子江流水濁、錢塘江流水清、清濁分明、界劃顯然、此乃江浙兩省地勢上天然之界限、今嵊泗各島所處地位、明明係在揚子湖流之中、就地勢而言、顯屬蘇省轄境、民國二十一年間、江浙兩省、曾以劃界問題、由內政部召集兩省代表赴京會議、根據縣史地理關係、議決仍以黃龍為兩省分界之焦點、案經確定、各無異議、乃時日未久、該寧波同鄉會等、忽欲推翻定案、更易轄區、事關變更省界、并推翻內政部原案、敬請鈞座顧念歷史地理、及其他種種關係、鄭重處置、以免糾紛、實為德感、臨電不勝迫切待命之至、崇明旅滬學會叩、

鐵部派員 考察法國鐵路車務
孫維諾昨日來滬即將放洋

實業社云、鐵道部為明瞭法國鐵路車務改善狀況、特派前正太路車務處長孫維諾赴法考察、茲悉孫氏奉命後、已於昨晨由京來滬、現正摒擋一切、俟輪放洋、聞考察期定為三個月云、

國醫公會 江灣區辦事處成立

江灣國醫戴翩柒等、自援上海市國醫公會委託組織江灣區辦事處以來、積極籌備、不遺餘力、茲已租定寨生街六九號為會所、昨日(十五日)舉行成立大會、到會員二三十人、國醫公會派代表薄有成、出席來賓有光華醫藥雜誌社徐公愚、江灣崇善堂董事沈曜岐等、公推戴翩柒主席、楊茂中紀錄、行禮如儀、主席報告籌備經過、著情委員報告收支情形、大中國醫公會代表演詞、語極懇切、來賓演說光華醫藥雜誌社徐君與崇善堂沈君、均頗懇摯、末即選定職員、議案為主任幹事、另推主任委員分別延聘、並於晚間敘餐、藉致聯歡、頗極一時之盛、

棉紡染織實驗館 場屋正式招標興築

全國經濟委員會棉業統制委員會、及國立中央研究院、因鑒於吾國棉紡業技術落後、生產方法不知改良、影響農工發展至鉅、特合組棉紡染織實驗館、實際研究其利弊、以求改進、開辦費共四十萬元、棉統會擔任二十五萬、中研院擔任十五萬元、館址業經勘定暨利南路中央研究院東南角、佔地面積十五畝、價值約七萬元、房屋部分、已由董大酉建築師計劃、為完全最新式之工廠建築、經費定九萬元、業於昨日正式招標、俟決定後、即可興工、所有全部機件、係向英德等國定購、價值約二十萬元、儀器圖書、約四萬元、每年經常費、完全由中研院担任、其組織系統、與中研院相同、即館長以下設研究員・助理員・事務員・等、院長人選、決由中研院工程試驗所所長周子競兼任、現聘有專門技師一人、研究員四人、將來該館成立、其工作範圍、專門注意紡織工業之改進、品質之提高、技術之改良等、並代替國內各紡織染廠研究其弊病、及作種種實際之試驗、本年春間、棉統會並特派李莊壽君東渡、考察日本紡織工業情形、俾將來有所借鑑、

市農會呈請實部 獎勵國產除蟲菊
過去仰給異域漏卮殊鉅 提倡播種以惠農民收入

市農會昨呈請實業部、獎勵中國化學工業社發明之國產除蟲菊、以資提倡、原文云、為呈請獎勵國產除蟲三星菊、以示提倡而挽漏卮、仰祈鑒核事、竊自一五〇六年奧人發現除蟲菊、具有殺蟲功能後、各國競事栽植、日・美・兩國、每年輸出價值達千餘萬元之譜、我國亦仰給異域、漏卮殊鉅、本市中國化學工業社有鑒於此、於民國六年起、創闢農場、從事試植、十八年來、幾經改進、農場面積、增至三百餘畝、注重選擇種子、培育苗秧、並與農民訂約合作、種植提倡、不遺餘力、復於二十二年及二十四年初夏、舉行盛大典禮、招待各界參觀、本市吳市長親蒞參觀、錫以『三星菊』題名、藉示提倡、伏念該社以一私營廠商、竟能求新興作物之普遍、不惜巨大犧牲、其精神志願、實堪嘉尚、自非急功近利之徒、所可同日而語、據計每年在農場消耗、不下數千元、際此農村破產之時、倘能提倡普遍、種植除蟲三星菊、則於農民收益、似不無小補、且得藉以杜塞漏卮、興念及此、擬懇鈞部明令嘉獎、並予提倡、俾全國民衆、懍然於政府之提倡、得以風行景從、咸為播種、不獨漏卮可塞、抑亦農村崩潰聲中救濟農村經濟之一策也、是否有當、仰祈鑒核是遵、謹呈實業部長陳、上海市農會謹呈

江蘇省農民銀行滬行遷新址
北京路三百號

本埠民國路江蘇省農民銀行上海分行、因原址不敷應用、現為擴充計、遷移新行址於北京路三百號、今日開始辦公、業務為放款・押匯・信托・匯兌・儲蓄・存款・倉庫、規模宏大、原有民國路行址、改為南市辦事處、以應南北往來主顧之便利、總行在鎮江中山路、分支行滿佈各地、

美著名高速度飛行家 杜里特將來華表演
携來最新式『浮爾蒂』高速度機

曾於前年一度來華之美國著名高速度飛行家杜里特(James H. Doolittle)、現據外人航空界消息、渠將再於本年八月間來華到滬、携美國最新式高速度浮爾蒂飛機、前來表演、該機能載重炸藥一千磅、及裝置機關槍三架、而升空至二百三十哩以上、

閘北戒烟所免費戒烟

閘北天通菴路七二六號滬北戒烟醫院、業已開辦、上海市衛生局昨已通告滬北戒烟醫院開始免費戒烟、滿烟民速去戒除烟毒、茲將通告錄下、本局奉命籌設滬北戒烟醫院、業已完竣、該院備床二百張、用最新式戒烟方法、戒除烟癮、凡烟民到院請戒者、衣食住俱由院供給、概不取費、希各染有雅片紅丸嗎啡等癮者、速至該院登記、傳遞知入院就戒、特此通告、

范文照昨起程赴英

國際建築會議第十四屆年會、已定下月十六日在英京倫敦開會、我國經內部選派范文照參加、范氏奉命後、特於昨日下午四時、搭昌新公司郵船、加拿大皇后號直駛倫敦云、

慈航助產六屆畢業禮

本市新德路慈航高級助產學校、於昨日下午一時起、假座四川路青年會大禮堂舉行本屆畢業典禮、同時全體同學開歡送第六屆畢業生遊藝大會、蒞臨觀禮・家長來賓、計到二百餘人、開會後、行禮如儀、首由校長士鵬播報告校務及畢業成績、繼由市教育局代表沈哲伯給憑、校董會代表陳公魯給獎、次由市黨部代表喻仲標・市教育局代表・校董會代表・教職員代表・相繼致訓、旋由在校同學代表歌鋼致歡送詞、畢業生代表陳磊致答詞、末全體合攝一影、禮成後、隨即開始遊藝節目、計有歌星周璇・徐健・之歌唱、滬西大夏小學生之舞蹈、精武體育會之案術、畢業班之話劇等、迄六時始散會、本屆畢業生名單如后、莊元鎂・黃韻琴・章素貞・程慧珍・潘新白・少蓉・魏雲芳・陳磊・劉業娟・鄭培英・楊瑛・楊含英・馬宗英・張淑宜・周自勁・錢誠英・等十六人、

大上海話劇社徵求社員

南洲報社滬記者陳淼來、及前大美晚報副刊編輯李壽仁等、所組織之大上海話劇社、現已籌備就緒、近並呈請本市各黨政機關、轉呈內政部及中央黨部備案、現因缺少演員、擬徵求社員九十人、積極開始排演各種話劇、并將請國立暨南大學史學系名之劇本數種、聞該社已選定最負盛名之戲劇專任教授姚名達先生為名譽社長、及劇界名家周信芳(即麒麟童)先生担任導演、其餘如影界紅人趙丹等、皆將被邀請担任要角云、簡章函索即寄、地址法租界善鐘路一〇八號陳源來君、

美富洋行昨午宴客

本埠愛多亞路馬廳轉角美商美富洋行、開始營業以來、專代客買賣標金・公債・洋麥・洋粉・等、信用卓著、營業極為發達、該行為酬答各方起見、昨午特在大西洋宴客、計到裴漢丞・傅懷琛・李孝南・等二百餘人、由該行總經理張景劭殷勤招待、直至午後二時、賓主始盡歡而散、

許鐵豐命相卜筮應世

命家許鐵豐、馳騁政海、久著聲譽、近因恢心世故、壯志銷沈、息影滬濱、鬻字自娛、數年以來、名滿海內、而許君博學多能、兵刑政教之外、於命相卜筮之學、極有經驗、在吳佩孚將軍幕府時、四方人士、無不知其神奇、比因時事惟艱、而鼓勵者甚多、朋輩勸其揮翰餘暇、不妨稍談休咎、庶於世道人心、不無裨益、君亦樂此不疲、故自設硯以來、戶限為穿、而許君剛直不阿、據理直判、往談者無不驚心動魄、滿意而去、且往者雖聞其名、苦於無由問徑、今已公開說法、故若欲聆高論、以一決疑慮為快、現設於飛路呂班路口四明里書齋應客、並無命相招牌、亦所以異於流俗也、

胡獻雅畫展第三日

江西名畫家胡獻雅、在本埠西藏路爵祿飯店展覽其近作、參觀人士、絡繹於途、其盛況曾迭載本報、昨日為展覽第三日(十六)、前往參觀者尤為擁擠、售出之件甚夥、足見胡君作品、為當代鑑藏家所重視也、

同仁協會書報室成立

上海市同仁協會對於公益事業、非常努力、前經聘請陳東海李漢鴻兩君在會所內贈診、分文不收、近又附設閱書報室、購備應用書籍報紙雜誌等、以供衆覽、增加會員智識、昨日籌備就緒、行成立禮、計到職會員百十餘人、主席楊文道、行禮如儀、主席宣佈開會宗旨畢、紀錄譚仕光、報告籌備經過、略謂承大會委託、籌備本閱書報室、自始至今、經月餘之計畫與佈置、始克粗有頭緒、計普通應用書報雜誌等、已有多種、間有由廖維明・洪鏡池・鄭文舜・等同志或送或借來者、此後經濟優裕、當陸續購置、還望各同志原諒與贊助、再有言者、現在市府推行設立識字學校、以醫民盲、本會設立閱報室、互相切磋、互相問難、則識字者、固可增加智識、不識字者、亦可以識字、眞應時勢之需求也、望各同志各會員、暇時須常常到來看閱書報、則不出戶庭、能知天下事、則此後立身處世、頭頭是道、果能如此、方不負設立本閱書報室之旨也云云、後討論各議案、(從略)畢散會、

理教會開會紀

上海理教聯合會、昨開第三一八次會議、主席張一塵、討論、㈠吳淞善緣堂公所函、公舉張文炳為戒烟專科、請核示案、議決、姑予備案、㈡湧綠堂公所函、主任辭職、工作暫停案、議決、函復、㈢慎修堂公所函、既由監委會審查合格、准予領受、㈣德修堂紀修堂兩公所擔保同修堂公所入會、請予照准案、議決、交審查科、㈤眞如靜善堂公所函、理事長符陸庵、地被人侵佔、要求援助案、議決、着先向市政委員處請求、㈥照善堂公所主任李成惠函報辭職情形案、議決、函請該公會理事所、餘略、

輪船進口報

▲十七日進口船	建國	長江	招商
	海晏	溫州	招商
	黃浦	長江	太古
	定生	福州	怡和
	利生	津烟	怡和
	江和	宜昌	怡和
	文培	紐約	大來
	柯立芝	小呂宋	大來
	阿爾蒂斯	馬賽	法郵
▲十八日進口船	江順	長江	招商
	慶元	汕	太古
	貴生	港	怡和
	怡生	青島	怡和
▲十九日進口船	德安	粵港	太古
	溫州	汕	太古
	盛京	長江	大古
	吉和	津烟	怡和
▲二十日進口船	安興	長江	招商
	新寧興	津烟	招商
	蘆州	甬	太古
	山東	青島	太古
	新北京	香島	太古
	湖北	粵港	太古
	燕湖	汕	太古
	隆和	長江	怡和
	富陸	粵港汕	怡和

輪船出口報

▲寧波班	新寧紹	十七日	寧紹
	新北京	十七日	太古
	寧興	十八日	三北
	新江天	十八日	招商
▲長江班	江華	十七日	招商
	大通	十七日	太古
	新平和	十八日	怡和
	湘潭	十八日長沙	太古
	德和	十九日	怡和
	建國	十九日	招商
	黃浦	十九日宜昌	太古
	江和	二十日	怡和
	江順	二十日	招商
	溫州	二十日宜昌	太古
	吉和	二十一日	怡和
	燕湖	廿一日	太古
	隆和	廿一日	怡和
▲北洋班	順天	十七日烟津	太古
	新銘	十八日威烟津	招商
	新鶴	十八日青島	太古
	怡生	十八日青島	怡和
	定生	十八日烟津	怡和
	南昌	十九日青島	太古
	富陽	二十一日青島	怡和
	阜生	廿一日烟津	怡和
▲南華班	蘇州	十七日汕港粵	太古
	貴生	十八日汕港粵	怡和
	太原	十八日廈港粵	太古
	海安	十九日汕港粵	招商
	德安	十九日廈港粵	太古
	慶生	二十日汕港粵	怡和
	澤生	二十一日汕港粵	怡和
	山東	廿一日汕港粵	太古
▲福州班	湖祥	十八日	招商
	靖安	廿二日	
▲瑞安平陽班	三江	十七日瑞平	申甲
	瑞平	十九日瑞平	申甲
	新瑞平	廿一日瑞平	申甲
	新瑞平	廿五日瑞安	申甲
▲通揚班	人和	十七日	大達
	大豫	十七日	大通
	正大	十八日	大通
	隆大	十九日	大通
	人和	十九日	大達
▲溫台班	寧波	十九日	招商
	甘山	十七日定石	聯安
	新華	十九日定坎石	聯安
	穿山	二十日定石象	聯安
▲香港小呂宋	台州	廿二日	聯安
	皇后	十七日	昌興
	林肯	廿一日	大來
	戰國	廿六日	昌興
▲丹麥	沙克	十九日	渣華
▲太平洋郵船	阿爾瑪	十八日	大英
	維多利亞	十九日	郵船
	柯立芝	二十日	大來
	加拿大	廿三日	昌興
	太陽	廿五日	天祥
▲歐洲班	傑克遜	十八日	大來
	文培	七月八日	大來
	尼洛	八月九日	大英

市聲

▲中西大藥房又一犧牲 四馬路中西大藥房此次加入新世界衞生運動、特將明星花露香水・補效功神水・鹽實華製自來地明星香水・牙粉・鹽實丹・紅補丹・每種自銷五四枚、至十五枚止、四馬路總店、並舉行衞生運動大減價大贈品、全部衞生用品、一律犧牲出售、並加贈品新出葉子露、大瓶每瓶九角、小時每瓶二角、小瓶三角、每瓶五瓶、▲老士耳其浴室夏令減價 上海士耳其浴室及女子按摩院、近年以來、風起雲湧、如雨後春筍、相率應世者、不下數十家、但設備簡陋、房屋狹小、所聘摩女、悉係庸碌之輩、故營業惡劣、該浴室營業異想天開、搜羅妖嬈女子、以作招徠營業之工具、唯聞法大馬路老士耳其浴室設備完善、房間寬大、清潔衞生、所聘摩女、亦均係上等最著名之摩女、該浴室以每位大洋五角、並奉送蒸氣、每位祇收大洋五角、故夏令特舉行大減價、▲中西貿易市場 新世界原址舉辦之中西商品貿易市場、中華商品部自前日開幕以來、因參加各廠商、均抱犧牲主義、故各種貨物售價、無不特別從廉、一種商場亦已佈置就緒、昨已開放、其中如仁昌永料器・信泰綢緞・振泰陶器・增余太平軟梯・濟生社化粧品・等、尤為顧客所稱道、聞各廠商為優待顧客起見、凡購貨滿洋一元以上、概贈觀劇券一紙、憑券可觀高尚話劇、昨日為星期、故參觀者特形擁擠、

雜聞

▲某行政機關招聘職員 本埠某行政機關、擬擴招請外勤職員數人、凡自問學識豐富辦事幹練、並能應對英法語言者、請即自書中西文經歷各一紙、寄交本埠郵政信箱一一九七號R.S.君收、合則函約面試、不合恕不答覆、

天氣報告

徐家滙天文台昨日午後四時三十分氣象預報云、黃海天氣惡劣、有旋風、數處有雨或霧、揚子江中游、天氣尚晴好、此間陣雨後有霧象、東海西南、東南風頗勁峭、有陣雨、福建海濱與臺灣四周、天陰、有雷雨、或局部之雨、又昨日午後三時前二十四小時內本埠氣溫最高八七・一、最低七四・八、去年同日最高八三・八、最低六四・四、

招領

如有走失男女者請注意此處地位社會局啓

第二八五七號、男性、周仁仁、硤石人、十一歲、民國廿三年十二月卅一日、由公安局送閘北慈善團留養、

第二八五八號、男性、朱成榮、硤石人、十一歲、民國廿三年十一月廿八日、由公安局送閘北慈善團留養、

第二八五九號、女性、吳阿毛、丹陽人、十四歲、民國廿三年十一月廿日、由新聞捕房送中國救濟婦孺會留養、

春秋

點滴

▲當他沒有受人攻擊的時候、誰都很恭維他。一旦他受被人攻擊了、因而撤職或辭職了、那末、附從攻擊他的人、便是當時恭維他的人。這種情形、我試驗下來、什九總是如此、可見現在的做人、真是越弄越難做了。

▲人都會說別人不好、從來不肯說自己不好。天下都是好人、也可以說：天下都是壞人。因此、

▲人在失業的時候、才覺得在業時的可貴、同樣地、人在失意的時候、更覺得在得意的時候、有許多地方是太過分了。

▲投稿人的生活、是非常痛苦的。當一篇稿子做好的時候、好像孕婦待產一樣。及至看到自己的作品、在報章上披露出來、那就像孕婦很順利的生產一樣的快活。(巴玲)

打鐵匠
黃京威

叮………叮叮噹………

赤著膊、粗壯的胳膊上凸起挺硬的栗子肉、握緊著沉重的鐵鎚、一上一下地打著那紅的鐵、火花像金星般飛舞開來、生命力的閃爍呵！

他們是鐵匠、年青、勇敢、一天到晚挺起了胸脯兒做、把力汗去換白飯吃！雖然血汗浸透了身子、火燄灼焦了皮膚、但他們沒有太息、沒有悲哀！

他們是生長在鐵和火的世界裏、煤和烟的氣息裏、整個身子黝黑地、眼珠子佈滿了紅脈胳、毛刺刺的裸腿上要着麻布服袋、抵抗着火星的侵襲；靠近他們的身邊、一雙偉大的熔鐵爐燃燒着、猙獰地張大著血紅的嘴巴、貪婪不厭的吞吃一大塊、一大塊的煤炭、長鼻子裏噴出熱的氣、彌滿了整間低矮的屋子。

從早晨到黃昏、黑夜而黎明、他們不停地、不停地打着鐵：叮叮噹、叮叮噹、永遠交響着那麼單純的、宏亮的調子！

姨太太與耕牛
張皐

在常人的常識中、正室的妻子是治家的內助、姨太太乃是男子的洩慾器、是富人的玩具、娛樂品、裝飾物、同時伊們本身是寄生蟲、享樂者而已！孰知有大謬不然者、有所謂鐵一般的事實為證！

我的故鄉有一個鄉下人朱某、原以跑租（即受雇於田主、代為下鄉跑腿收取租米者）為業；鎮上有幾家還有西鄉的田、都委託他順路併收的。他取得雇主應有的酬費、又得以少報多的在逐個東家處收償食宿盤川的數賬、還可分得一點中發當東家有田地買賣進出時、應年下來、他漸由一個寠人子積成小康之家。

他在每年農家大熟之後、動身往西鄉一帶跑租了。這是田主們代表的身份、威權、自重、得租戶們畏敬相加。他逢到食宿的時候、自然賣成租戶家供張、無須破鈔的。後來一連幾年中、他竟由農家選宮女也似的弄到了五六個一律年輕力壯的大姑娘、順手牽羊般的帶回他家裏去、作為他的小老婆、即姨太太！

這朱某在本鄉已薄有田畝、帶了這許多小老婆來家、便逐個分派伊們担任農事的工作、孳泥、插秧、車水、斫草、以至收穫登場上隴、分工合作、居然能指揮如意、增加了很銳的產量。他往往在人前誇張他的妙算道：『我畜養着這些女人、譬如蓄了幾條耕牛、卻不需化費買牛的錢。伊們既可做和耕牛同等能力的事、比耕牛更多靈性、肯聽話。就使把伊們比作田道裏的雇工、眼見可省下這多人的工錢、還得各個人亦心護家。至於閨房之樂、和火如荼、猶其餘事也！』

可惜、這值最工心計的朱某、漸漸得了萎症、現在已不能下牀；眼看這粥粥羣雌你我互相擠排、天天鬧得雞鳴犬吠之聲相聞、一任田事荒怠、入不敷出、無法收拾！結果、他自己做了耕牛的耕牛、終於力不勝任了！

小西天
張恨水著

第十四回 別有悟心西人談建設 不無遺憾寒士種相思

但是有了北海在這裏走着、便引起了志前的興趣、着是有些動作在後面、依然是手扶了門、向外偸覷。果然、不多大一會兒工夫、北海望轉身、又到了這門口來了。只見他背了兩手、斜伸了一隻脚站住、眼睛可是向胡嫂子家裏看了去。約莫有五分鐘、他不曾將脚移動。隨後他就昂了頭看看天上的晚霞、又回頭向兩邊張望着、看看巷子裏的人家大門、移得非常的緩。及至扭轉身來、却又很快的回到原處。到了原處、他沒有別的、依然是抬頭看看、回轉頭向巷子兩頭張望。而向對門胡嫂子家裏、却不怎樣的注意、不過是偶然看上一眼而已。就在這個時候、朱月英在那對面院子裏一閃、立刻進到房屋裏面去。然而也不過一分鐘的工夫、他又出來了。看他的樣子、好像心裏有些很尷尬、手扶了牆壁、低了頭走。及互到了他大門口、先把一個指頭、啣在嘴裏頭、那時、眼光自然是向下面看着的。對面站着有個年輕的書生、他好像是不會看到。北海呢也正是和他一樣的態度非常的自在、並不理會到對面有位姑娘出來。月英到了門口、啣在嘴裏的指頭、總算抽出來了、却兩手扶住門框、向天上看看、自言自語的道：誰說天上有下雨的樣子、天氣好得很呢。(二四一)

御香縹緲錄
清德齡郡主著　秦瘦鷗譯

其時又輪到伞運英來顯身手了、他先取出一個特製的號角來、放在嘴上吹了三四聲；這樣那兩艘御艇的划手、已給太后端整好酒菜的小船、便如飛似的划近過來、一隻在左、一隻在右的並排在御舟的兩旁；於是御舟上的人就撤出兩條特備的跳板來、擱在大船和小船的中間、那些太監們便紛紛打這跳板上往來奔走、準備開始端出太后的午餐來。

今天想是因為在船上怕容易滾動打碎或沉下去的緣故、一切盛菜的器皿全是改用了金質或銀質的東西、只除太后所用的筷子、還是那一雙天天供伊使用的玉筷、沒有更換；而那些端菜的太監們、則因船上地位狹窄、不便奔走、只得仿照了上次在火車上所用過的方法、排成很整理的兩行、分着左右、一直從跳板上排列到兩邊的兩隻小船上、所有的菜、便依次逐一傳遞上來。不過這些太監的手上都已臨時覆着一方乾淨的白布、以免他們的手指、直接和太后的食物相接觸。菜的樣數却照例還是一百樣、並未減少半點；但因船上的桌子畢竟較小了許多、同時實在擺不下、只得將幾碟冷盆和甜菜之類、先放到桌子上去、餘下的暫時讓那些太監捧着、好在每個碗碟上面都配着蓋頭、儘可使裏面的菜保住着原有的溫度。太后一面咀嚼那幾品先端上去的菜餚、一面和我說話、我也竭力的和伊敷衍、希望能夠把伊的歡樂始終的留住着。(三四一)

燈史

古時取光、或束草或編竹燃炬而已、無所謂燈。到後來有油燈發見、才有油燈興燭；燭發見後、有煤油燈；煤氣發見後、有煤氣燈；到今日都通用電燈。燈盞始於紀元前六百年、以貝殼之類為盞、燃菜油或動物脂；紀元前二百年至紀元後三百年、用瓦燈、世稱早期瓦燈；三百年至一千年、用彩磁燈、燃菜油；一千年至一千六百年、用銅燈、燃橄欖油；一千六百年至一千八百年、用伯塔燈、燃脂油；一千八百年至一千八百五十年、始用燭；一千八百五十年至一千八百七十年、用康芬燈；一千八百七十年、又用煤油燈；一千八百九十年、用炭精燈；一千九百十年、馬日達燈；一千九百二十年、白色馬日達燈；一千九百二十七年、內部乳色電燈。

綜上可分三大時期、紀元前六百年以前、可稱無燈期；以後為油燈期；一千八百九十年以後、可稱電燈期；這是世界燈史的大略。(咸發)

風土小誌
談談龍華寺的藏經
上海通社

昨天上海各日報、都載着一條龍華寺整理明代萬曆朝欽賜大藏經的消息、因為龍華寺是在上海、處於研究上海地位的我們、見到那一條「野人頭」式的新聞、似乎不能再緘默。

翻一翻清代康熙、乾隆、嘉慶、同治各朝的縣志、關於龍華寺在明萬曆年間頒給過一部藏經、都有同樣的記載、大略說：當時皇帝下詔頒佛藏於諸名山、龍華寺的住持達果和尚就請頒給、得皇帝的允許、特遣中涓齎勅詣寺、頒藏經七百十八函、并且賜了達果和尚金環紫衣護藏。但是再翻一翻上海縣續志、它又說在清同治十三年(一八七四年)也曾請過一部藏經、由所謂龍華寺的中興祖師觀竺和尚向部裏領到的。在千籟的瀛壖雜志裏、也曾說：「…中戊夏間、寺中住持觀竺、由部領到藏經、備儀仗迎之入、護從僧約白餘人、兵燹之後、象教日昌、此其徵也。」由此我們可以知道龍華寺先後一起有兩部藏經。那麼事實究竟是明萬曆年間頒給的？還是清同治年間頒給的？題目上看來、龍華寺現在整理的藏經、究竟是憑住持性空和尚的斷定、以為是明代頒給的無疑了、而那位由性空和尚請來的曾經在重慶華嚴寺整理藏經的曼陀法師也並不否認；新聞是那樣的發表、讀者也就那樣的相信着。但是據我們上海通社考證的結果、龍華寺現存的藏經、絕對不是明萬曆朝頒給的萬曆版、而是清同治朝頒給的「龍藏版」。現在可以將考證的結果寫一點：

據那位曼陀法師初步整理藏經的結果、說大藏經全部每一二卷為一函、除經目不計外、共有七百三十函、撿點之下、計完整無缺者三百九十九函、殘缺不全者三百十九函、完全散失者五十三函。照兩數來講、如果是明萬曆版、那末照縣志的記載應該是七百十八函、現在卻除經目以外有七百三十函、可知決不是明萬曆版、而是龍藏版、因為龍藏版的總數是七百三十九函、這是一。

再拿版式來講。明萬曆版的藏經、是在神宗萬曆十七年(一五八九年)由密藏幻余二禪師發起刻的、當時憨山紫柏諸大師、以及袁了凡馮夢禎等都竭力贊助、就在徑山楞嚴寺彫版、隔了數十年才刻完。當時的式樣是方冊式的。至於龍藏版是清世宗雍正十三年(一七三五年)到高宗乾隆三年(一七三八年)刻成的、以「北藏版」做底稿。形式梵筴式的、每頁五行、和蜀版形式相同。龍華寺現在的藏經、上海通社記者也曾見過、確是梵筴式而每頁祇有五行的、所以斷定不是明萬曆朝頒給的、而是清同治朝頒給的。這是二。

再拿龍華寺本身的歷史來講、照同治縣志和瀛壖雜志的記載、在咸豐十年(一八六〇年)太平軍進攻上海的時候、龍華寺曾經被燬、關於明代頒給的藏經、雖然並沒有說明也曾被燬、但同時也沒有說不曾被燬。所以照我們現在的猜想、除非那時龍華寺的住持預先得到消息將藏經搬走；否則、就是和尚以佛典為重、不惜犧牲性命、情願與佛典同歸西方樂土、在臨時拚命帶着藏經逃避、但是、那末多的一部、就是帶着逃也是不可能的事。因此我們可以知道明萬曆間頒給的藏經、多半是在那時燒掉了；而現在的一部、也就是清同治朝頒給的。

末了、上海通社對於性空和尚的整理藏經的舉動是很欽佩的；但希望不要將歷史弄錯了、變成上海人所謂向人家「賣野人頭」！

黃益壽醫師 割除包皮過長

診所 愛多亞路廣西路口唐拾義藥廠左面二樓 上午九時至十一時半下午一至六時星期日照常

贈券 夫婦之道

剪券附郵票二十分即贈送「夫婦之道」一冊 空函不復 上海三馬路雲南路轉角幸福書局

本書內容要目如下：戀愛究竟是什麼……性慾與戀愛……婚姻的選擇和改進……我之理想的配偶……將可沒有配偶……結婚之注意點……同姓結婚之害……婚嫁過早之害……婚姻的商權……行房時之注意點……月經來時之房事問題……產後不宜行房……男子不生殖原因與療法……女子不育無能原因及療法……最切實用之之避孕原因……妊娠之種子問題……小產預防法……結婚主義以何者爲適當……

上海三馬路雲南路轉角幸福書局發行

體育消息

青島暑期訓練會 籃球選手選定 唐寶堃等十二人

全國體育協進會、將於七月在青島舉辦暑期訓練會、籃球一項、業已聘定董守義劉遵倫舒鴻三君爲選拔訓練選手委員會委員、茲悉該三委員已於前日（十五日）齊集上海、昨日下午三時、在協進會辦公處開會、審愼察視各方球員之造詣程度、選定訓練選手十二人、名單將由協進會備函通知、準期赴青島參加訓練、爰誌名單列左、唐寶堃（南京）張長濤（南京）沈聿恭（天津）、王鴻斌（天津）、牟作雲（北平）、劉雲寬（北平）、張連奎（北平）、張景寬（天津）、干南珍（上海）劉德修（廣東）、王玉增（天津）、李震中（南京）、

台杯歐洲帶複賽 德捷佔極優勢 捷克勝南非兩單打 澳洲奪回雙打一組

（哈瓦斯社十五日柏林電）德國與澳洲台維斯盃歐洲帶複賽第二日、雙打一組爲澳洲所勝、

克勞福 奎斯脫（澳） 六-一 十一-九 六-三 鄧克爾 倫特（德）

總計兩日成績、德國仍以二對一佔先、只須明日再勝單打一組、即可奪得歐洲帶之決賽權、

（哈瓦斯社十五日捷克京城電）捷克與南非洲間台維斯盃歐洲帶複賽、亦已開始、本日單打兩組、均爲捷克所勝、孟瑞爾以三對一擊敗法瓜生、喀斯加以直落三擊敗貝脫蘭、

孟瑞爾（捷克） 六-二 五-七 六-三 六-二 法瓜生（南非）

喀斯加（捷克） 六-二 六-四 六-一 貝脫蘭（南非）

計第一日成績、捷克以二對零佔先、

交通約翰震旦定期 決賽韋禮敦杯 六大學網球將結束 交通三校成績相等

由震旦大學發起之六大學韋禮敦杯網球賽、第一二週、各隊比賽成績已陸續登載各報、第三週比賽亦已完畢、第三週比賽、共有五場、間以交通對約翰最爲精彩、交通以三對一勝約翰後、各隊局勢、因之大變、現除復旦、滬江、大同三隊已被淘汰外、震旦・交通・約翰三隊各勝四次敗一次、三隊成績平衡、成鼎足形勢、茲定於本月二十六・二十八・三十・三日、三隊在震旦大學球場舉行決賽、屆時學生網球能手、各顯技能、爲爭海上網球霸權、第三週比賽比數及各隊成績、茲序列於左、

▲復旦勝大同（四-一）

徐堉瑞（復） 六-三 六-二 平隨（大）

孫麒方（復） 六-一 六-棄 陳祥顯（大）

彭少學（復） 六-三 六-三 胡新南（大）

馮以培 蕭君培（復） 六-一 六-二 黃佛光 李榮堃（復）

胡新南 顧壽光（大） 四-六 七-五 棄權 郭少凱 黃宏道（復）

▲交通勝約翰（三-一）

陳亦（約） 六-八 六-一 六-二 王元昭（交）

黃錦熙（約） 六-一 六-二 陳憲章（交）

茅於恭（交） 六-三 六-三 陳祥輝（約）

陳憲章 茅於恭（交） 四-六 六-一 六-二 林永源 李福全（約）

王元昭 胡旭光（交） 六-四 六-四 黃錦熙 劉世九（約）

▲交通勝滬江（四-一）

茅於恭（交） 六-〇 六-二 李紹彝（滬）

胡旭光（交） 六-四 六-二 孫以勤（滬）

蔡文顯（交） 三-六 六-四 六-四 葉寶生（滬）

茅於恭 葉昌鈸（交） 六-十一 未完 唐槐 葉寶生（滬）

胡旭光 蔡文顯（交） 三-六 六-三 六-〇 孫以勤 李紹彝（滬）

▲震旦勝大同（三-二）

沈祖忻（震） 六-一 六-二 平隨（大）

陶祖遠（震） 六-〇 六-三 陳祥顯（大）

顧壽先（大） 六-一 六-三 吳彭齡（震）

沈祖忻 陳偉漳（震） 六-〇 六-一 彭禮仁 黃偉光（大）

胡新南 顧壽先（大） 六-二 六-四 陶祖遠 吳彭齡（震）

▲約翰勝復旦（五-〇）

（比數未詳）

▲各隊成績

校名	勝	敗
震旦	四次	一次
交通	四次	一次
約翰	四次	一次
復旦	二次	三次
滬江	一次	四次
大同	〇次	五次

青島國術市考閉幕 男女共取四十三名

（青島十六日電）三屆國術市考第二日、晨八時起、雖狂風怒吼、細雨濛濛、仍繼續比賽、至十一時各項節目均圓滿結束、計男子組摔角錄取十一名、長兵錄取九名、短兵取七名、拳術取八名、共三十四名、女子組計長兵短兵拳術各取三名、共九名、總共男女兩組共錄取四十三名、午後二時閉幕、由沈鴻烈發獎致詞、韓復榘於參加市考畢、十六晚六時三十五分偕隨員等及魯國術館童子組選手等專車返濟、李烈鈞沈鴻烈葛光廷等均到站歡送、

上海縣籌組體育分會

上海縣政府近奉民政廳令轉奉蔣委員長電飭、各中等以上之教職員及學生、與各小學之教員、及黨政軍各機關之職員、嗣後每人必須選定一種運動、或游戲之科目、由各機關主管長官與各學校校長、負責組織等因、是以縣政府於昨召集各機關舉行本縣黨政軍學體育促進分會籌備會議、由縣長潘忠甲主席、當即討論議決各案如下、㈠修正通過上海縣黨政軍學體育促進分會章程草案、㈡規定縣黨部縣政府教育局公安局土地局禁煙會保安第一中隊救產處、第三區公所、會計主任辦事處、民衆教育館蘇紅山分館、北橋小學、田賦稅捐征處、催收所什稅處、爲本會參加機關、㈢分函各機關於六月廿日以前、推定代表、組織委員會、㈣分函各機關查照服務人員、參加運動項目、填表送會、㈤定六月廿二日上午九時在縣政府召集舉行第一次委員會、

足球賽昨因雨延期

青年與沙龍兩足球勁旅、原定昨日下午四時半、會師申園、開夏令三角友誼賽之先聲、距下午二時許、忽大雨滂沱、直至傍晚、尚在滴瀝、祇得延期、

網球友誼賽 中國會勝中國體育會

▲單打

林寶華（中會）勝周冠軍（中體）六對一、四對六、六對〇

張廷釗（中會）勝許自榮（中體）六對一、六對三

馬安權（中體）勝許德民（中會）六對二、六對一

陳亦（中體）勝黃淑慶（中會）六對三、六對一

劉崇本（中體）勝陳其浩（中會）六對二、六對一

陳景森（中會）勝孫星浩（中體）七對五、一對六、六對一

▲雙打

林寶華 黃淑慶（中會）勝馬安權 陳亦（中體）五對七、七對五、六對三

張廷釗 許德民（中會）勝周冠軍 劉崇本（中體）六對四、三對六、六對三

葉寶駿 李祖武（中體）勝陳景森 陳其浩（中會）七對五、二對六、八對六

教育新聞

贛川豫三省 義教經費確定

（南京十六日電）教部息、關於各省市籌劃地方義務教育經費事、十六日贛川豫等省續有復電到京、贛省義教實施爲普設保學辦法、下年度決增設保學六千、共需經費一百五十七萬八千元、地方及省庫可合籌八十二萬、川各縣合計設校二千七百四十九所、共需費一百三十一萬四千五百元、該省自籌八十六萬、豫擬定十年計劃設短期小學四千四百校、經費亦籌有辦法、

黔省推行義教計劃

（中央社十四日貴陽電）教廳十三日奉教部電令飭擬具推行義務教育辦法、商承省主席、於本月十四日以前電部、以爲中央支配義教經費之標準、教廳奉令後、即經擬定籌劃、設立本省短期小學、及經費之籌措、聞其計劃、係於全省共設短期學校八百五十所、需費共二十一萬二千五百元、該項計劃、已呈省府審核、

教部頒發實施 義教具體辦法之要點

教育部計劃於二十四年度起推行義務教育、除實施義務教育辦法大綱、已由行政院公布、並已由部通令各省市主管機關、限期妥擬實施計劃、呈報備核外、茲復於本月十五日由部公佈該辦法大綱施行細則、此項細則、實爲義教推行之具體方案、至關重要、昨已略誌本報、茲再將要點錄下、

一、短期小學均明定免收學費及書籍費、其設在農村者、得於農忙時放假、以利農家作業、

二、訂定強迫入學法令、在當地所設小學已足容當地學齡兒童之地方、凡身體健全的學齡兒童、應皆令入學、如有不入學者、應勸告其家長或保護人令其入學、不受勸者、得將其姓名榜示、如仍不遵行者、得處以一元以上五元以下之罰鍰、惟有疾病或其他原因者、得具結請求免學、其罰鍰仍作辦理義務教育之用、

三、準備事宜、各地應劃分小學區、調查學齡兒童、規劃設校地點、籌措經費、在中央省市縣並組織實施義務教育委員會、以資規劃、

四、第一期義教實施辦法、民國二十四年度至二十八年度止、爲普及一年義教時期、此期開始、各省市即應劃定小學區、並應於各小學區內、廣設一年制短期小學、採用二部制、招收九足歲至十二足歲之年長失學兒童、使受一年義務教育、此項小學除單獨設置外、並得附設於其他小學與公共機關內、所需校舍、得充分利用公所、祠廟、或租借民房、如無可利用、得暫建極簡單之棚舍、此外並酌量增設普通小學、限令一部份普通小學酌採二部制、並充實原有小學、並強令各地私塾、倣照短期小學課程辦理改稱改良私塾、於窮鄉僻壤試行巡迴教學、以期在此九年間、曾受一年以上義務教育或普通小學教育之兒童、至少達到學齡兒童總數百分之八十、

五、第二期實施辦法、民國二十九年度至三十三年度爲普及兩年義教時期、應將各省市一年制之短期小學、逐漸悉改爲二年制短期小學、招收八足歲至十二足歲之失學兒童、使受二年義務教育、其他第一期施行之補救辦法、仍應繼續辦理、務使曾受二年義務教育或普通小學教育之兒童、至少亦達到學齡兒童數百分之八十、

六、第三期實施辦法、自民國三十四年度起、除關於第一期之其他補救辦法仍繼續辦理外、應將各地之一年制短期小學、逐漸改爲四年制之普通小學、

七、經費之籌措、除中央酌量情形補助外、各省市應酌量地方情形、或在省市教育經費項下、或其他款項充之、縣市方面、應按照地方情形指定學產、或其他款項充之、

八、各級辦理機關、中央由教育部主辦並組織全國義務教育委員會襄助進行、省市由主管教育行政機關主辦並組織省市縣義務教育委員會襄助推行、參加義務教育實施之監督、

九、師資訓練、各省市實施義教、推設短期小學需用教師必多、應在省市立或縣立初級中學及師範學校內、廣設短期小學師資訓練班、招收初中畢業程度之學生、施以訓練、在第一期內、並得招考文理清通、常識豐富者充任短期小學教員、以應急需、此外各縣復應設置師資訓練班、改良私塾教師、各省市復應推廣師範學校、簡易師範學校、簡易師範科等、以培養小學師資、

湘省府增加義教費

（長沙十五日電）湘省府十四日常會議決、增加二十四年度本省義務教育經費、除原列義務教補助費四萬、千元外、從二十四年度起預備項下再增支義務教經費十五萬八千元、定二十四年十月撥銀十萬元、二十五年一月撥銀五萬元、五月撥銀五萬元、並請中央補助十五萬元、又通過組織湖南全省公產清查委員會組織規程及預算、

魯派員進京 接洽推行義教事件

（濟南十六日電）十六日教廳派第二科長葛爲棻赴京、推行義務教育計劃、赴京向教財兩部請示、

江蘇各縣實施 強迫識字教育初步法

（鎮江訊）江蘇各縣實施強迫識字教育初步辦法、業經省府七五一次會議通過、茲錄之如下、

▲各縣區鄉鎮組普及識字教委會

第一條、江蘇省爲實施強迫識字教育起見、特訂定本辦法、第二條、各縣除有特殊情形呈經核准者外、均須依照本辦法之規定試行強迫識字教育、縣教育局長及公安局長對於本辦法之推行、應負總責任、第三條、各縣應督促各自治區分區組織區普及識字教育委員會、第四條、區普及識字教育委員會由左列人員組織之、以區長爲主席、一區長、二區內社教機關主任人員、三區內公安分局長或分駐所巡官、四區內完全小學校長、五區內熱心教育人士、第五條、區普及識字教育委員會之職權如左、一調查並統計本區內能識字及不識字之人數、二籌劃本區識字教育、三督促各鄉鎮辦理強迫識字教育、四考核各鄉鎮辦理強迫識字教育之狀況、並切實予以指導、五辦理關於鄉鎮強迫識字教育之獎懲事項、六其他、第六條、區普及識字教育委員會應指導各鄉鎮組織鄉鎮普及識字教育委員會、實施普及識字教育事項、第七條、鄉鎮普及識字教育委員會由左列人員組織之、以鄉鎮長爲主席、一鄉鎮長副、二鄉鎮以內之小學校長或主任教員、三鄉鎮以內之公安分駐所或派出所巡官、四本鄉鎮內各保保長、五本鄉鎮內熱心教育人士、第八條、鄉鎮普及識字教育委員會之職權如左、一協同區普及識字教育委員會辦理識字調查及統計事項、二籌劃前項民衆學校、民衆識字班流動教學處等之開辦費及日常費用、四商借並布置前項民衆學校民衆識字班流動教學處之地址、五聘請前項民衆學校民衆識字班流動教學處之教師、並支配教學時間、六督促公私小學校及辦理實施一導生一制度、七勸導或強迫不識字之民衆入學、八處罰應入學無故不入學之民衆、並彙報區普及識字教育委員會轉報縣政府備案、九其他、第九條、各鄉鎮以內之保甲長對於普及識字教育應負之責任如左、一協同辦理調查統計事項、二協同籌劃經費、三協同督促並強迫入學、四其他臨時事項、第十條各鄉鎮籌設民衆學校民衆識字班流動教學處、標準規定如左、一城鎮每保至少須設民衆學校或民衆識字班一班、二鄉村每保至少須設民衆識字班二班、三如一保之區域過大、不便時、得於各甲分設流動教學處、四前三項應設之班數及每班應有之人數須視應入學者之人數酌的決定之、第十一條、民衆學校民衆識字班及流動教學處之經費籌劃方法規定如左、一開辦費由鄉鎮普及識字教育委員會負責籌劃、二經常費由鄉鎮普及識字教育委員會負責籌劃、並得呈請縣政府及教育局酌量予以補助、三各縣專設及附設之民衆學校一律停辦、其所有經費均充作普及識字教育補助經費之用、四各鄉鎮之公產收入及其他公共不費得呈請縣政府核准撥充普及識字教育經費之用、五獎勵私人捐助、第十二條、民衆學校民衆識字班及流動教學處得無條件向左列各方面借用房舍及用具、一小學校及社會教育機關、二廟宇祠堂、三私塾、四公共會所、五其他、上列各處所對於民衆學校民衆識字班及流動教學處借用房屋及用具、須無條件接受、不得藉故拒絕、第十三條、民衆學校民衆識字班及流動教學處之教師一律爲義務職、由各鄉鎮普及識字教育委員會聘左列人員擔任之、一現任小學校長或教員、二社會教育機關教員、三現任塾師、四本縣鎮內各項公務人員、五現居住本區內高級小學以上之畢業生、六其他熱心教育之人士、上列各項人員對於民衆學校民衆識字班及流動教學處聘請擔任教師時須無條件接受、不得藉故拒絕、但得納資聘人代理、至任教時間、須由鄉鎮內有教師資格者平均分擔、第十四條民衆學校民衆識字班及流動教學處成立以後、即行勸導、或強迫入學、其要點規定如左、一民衆學校民衆識字班及流動教學處開辦成立後、即由保甲長分別勸導、應入學者入學、二全戶年在十六歲以上之男女無一人識字者、至少須有一人入民衆學校或民衆識字班或流動教學處受教、三如勸導三次以上仍不入學者、即施行強迫、強迫入學、由保甲長請鄉鎮普及識字教育委員會行之、四如經強迫仍不入學者即施行懲役或罰金、以達到入學爲止、懲役或罰金辦法另訂之、第十五條、依照本辦法所舉辦之民衆學校民衆識字班及流動教學處須注意左列各點、一教學科目應以識字爲主要科目、並得自編補充教材、二教學材料須採用教育部審定之課本、三教學時間以不妨礙民衆工作時間爲準、四修業時間以四個月爲準、但得酌量縮短或延長、第十六條各縣縣長須會同教育局長及公安局長依照本辦法之規定詳擬實施計劃進行程序及完成時期呈報教育廳核准施行、第十七條、各縣縣長教育局長、社教機關主任人員學校校長辦理普及識字教育著有成績或進行不力經考核確實後、分別予以獎懲、考核及獎懲辦法另訂之、第十八條本辦法辦理完成後、再訂第二步施行辦法、第十九條、本辦法由江蘇省政府委員會議通過施行、並轉咨教育部備案、

豫中學會考分區舉行

（開封十五日電）本屆中學畢業會考教廳、劃分十二區舉行、昨派定各區主試員、參加學生共六千餘名、

冀教廳即移保辦公

鄭道儒昨過津赴保

（北平十六日電）鄭道儒、十六日晨由津來平、定晚赴保、冀教廳因會考停辦、決即移保辦公、

上海各大學聯會年會

本月十五日晚上海各大學聯合會在八仙橋青年會舉行年會、到光華・復旦・交通・大同・大夏・同濟・滬江・持志・暨南・中法・中公・上法・音專・英專・東亞第十九校校長教授張壽鏞・黎照寰・劉湛恩・褚輔成・歐元懷・余通尹・余楠秋・宴維裕・朱公謹等五十餘人、先由張壽鏞報告會務、次改選下屆執委、交通・復旦・光華・滬江・大同・大夏・同濟七校當選、次由黎照寰報告平津唐山目睹近狀及平津武漢各大學教授、在內憂外患中於學術方面研究創作奮鬥成績、次討論挽救經濟青年、修養青年出路、掃除文盲、課提標準各問題、李權時・鄭崇・劉湛恩・歐元懷・褚輔成等相繼講述、發揮盡致、次陳能方獨唱中英文歌曲、郁秀芳奏琴、歌詞深中時事、激昂慷慨、曲終散會、

中國兒童文化協會 昨舉行成立大會

▲討論會章發表成立宣言

中國兒童文化協會、於昨日下午二時在大陸商場中華職業補習學校舉行成立大會、討論會章、通過提案、選舉職員、並發表成立宣言、各情分誌如次、

▲出席會員 計到胡叔異・陳濟成・閻尚・魏冰心・黃寄萍・林蔭・孫育才・黃警頑・袁鼎昌・趙鈞・呂伯攸・倪錫英・白桃・邵鳴九・余頌華・錢造再・黃純才・關振玉會員百餘人、市黨部代表王龍章出席指導、

▲開會情形 下午二時開會、主席團陳濟成・胡叔異・黃寄萍・邵鳴九等、紀錄白桃、總幹事孫育才・黃警頑、行禮如儀後、首由主席致開會詞、林蔭報告籌備經過情形、次請市黨部代表王龍章致訓詞、胡叔異・閻尚等演說、次討論會章、通過提案、最後選舉職員、攝影散會、

▲通過提案 ㈠定期出版會刊、㈡訂定分會章程各地會員組織分會、㈢定期舉行兒童書報展覽會、㈣出版兒童畫報、㈤派員參加籌備上海兒童年閉幕大會、㈥定期舉行座談、參觀野遊聚餐會、㈦籌設各地兒童通信社、編印通信雜誌、㈧組織兒童流通圖書館、㈨編輯大衆用書組織編審委員會、㈩請求政府補助經費、⑪固定本會會所、

▲選舉職員 計當選理事者、黃寄萍・陳濟成・林蔭・白桃・孫育才・何公超・黃純才・魏冰心・胡叔異・閻尚・王龍章・袁鼎昌・倪錫英・黃警頑・錢造再・徐應昶・陳鶴琴・李楚才・宋易十九人、當選監事者、關振玉・馬崇淦・趙鈞・余頌華・范曉天五人、

▲成立宣言 中國兒童文化協會宣言草案、在我們國裏、兒童一向是被遺忘掉了、他們是大人的附屬品、是大人的玩物、他們沒有自由、沒有教養、大人所給他們的、一是打、二是罵、三是教他們完全屈服做奴隸、有錢的公子小姐、在家裏享福、做玩物、有一些在書堆裏做書獃子、沒錢的、在人家放牛做工、滿馬路、做小叫化子、再不然、給父母們賣了或丟棄了、大人所給兒童的是一個慘酷的世界、奴隸的世界、欺騙的世界恐怖的世界、可是、現在政府已經正式宣佈、從今年八月一日起、開始兒童年、而且擬定保護兒童的辦法了、此後、這個世界是屬於兒童的了、我們要打破大人所造成的世界、把兒童解放出來、特別是解放他們的手和腦、來創造新的兒童世界、在兒童的世界裏、只有公道沒有慘酷、只有自由沒有壓迫、只有創造沒有因襲、只有人、沒有人上人、他是一個自由、平等、互助、自衛的人的世界、這個世界並不是少數兒童的、而是大衆的兒童的、我們萬萬不要只顧這一部份、而遺忘了那一部份、我們純正爲兒童文化服務的人、應該一致的聯合起來、爲這個新的兒童世界努力、來建設這個世界裏的兒童文化、我們並不是替兒童建設好了、來使兒童享福、而是化成兒童世界的一份子、來參與這項工作、我們是中兒童世界的一個活細胞、來幫助兒童世界生長、我們當前所要做的工作、是推進一切兒童文化建設、研究一切兒童問題、研究兒童教育、創造兒童科學、兒童文學、兒童藝術、增進兒童健康、提高兒童娛樂、等等、我們在目前一方面把一切舊有的兒童的兒童文化、重行加以估價、一方面創造兒童世界裏最合理化的兒童文化、謹此宣言、

新亞中學 開辦暑期補習班

北四川路橫浜橋北新亞中學、辦理完善、成績卓著、深爲教育當局及社會人士所贊許、該校平日除各科教學、均取嚴格外、尤注重國英算等科、而於學生課外活動、亦多注意、茲該校爲便利一般學生升學計、利用暑期假日、特設暑期補習班、自開始招生以來、報名者甚爲踴躍、幷悉定於七月八日開課云、

泉漳中學核准立案

私立上海泉漳中學、係福建旅滬泉漳會館所創辦、素著聲譽、前年以事停頓、去年經教育當局命令復辦、由校長陳文總盡力籌劃、校務日益發展、並呈市教育局轉准備案、經該局先後派員視察、以該校經費來源穩定、設備管理均臻完善、經日昨提出局務會議通過、予立案、該校地近龍華、向爲泉漳別墅、廣凡百餘畝、前臨黃浦江、左鄰西砲台、僻靜清幽、洵爲青年修學之佳地云、

經濟專刊

每逢星期一出版　第一百廿八期

金融業此後應有之覺悟

汪警石

金融業本爲調劑工商各業金融上週轉的不足，間接輔佐各種產業的興盛，以達到整個的經濟狀況共趨繁榮之途。所以工商業愈發達，金融的週轉也愈形需要，同時金融的業務也愈形繁榮。此所以金融業因工商業的繁榮，而愈趨繁榮；工商各業因得金融業的種種扶助，及資金流通的便利，能使各項產業的發展，甚至整個社會經濟直接間接皆受其惠。於此金融業對於工商業發展的前途，其功績之如何偉大可知；同時工商業對於金融業的繁榮，如何關切又可知。所以兩者互相爲用，不可偏廢。工商業缺少金融業的資助，進展爲難，金融業欲脫離工商業獨存獨榮，亦爲事實所不可。所以兩者共存，而後可以共榮。如在經濟恐慌的時期，兩者更應互相妥爲籌劃，始克打開僵局。不然必至兩敗俱傷而後已，此可斷言。但近年來，工商業內受農村破產的影響，外受世界經濟不景氣的侵襲，情勢急轉直下，日就衰落。金融業因國內工商各業的不振，同時又受着美國白銀政策的威脅，也感覺難於應付。於是以前專以救濟及調劑各業資金的金融業，也不得不極力緊縮，而演成非但不能救人，甚至不暇自救的局面。試就去年來各地的錢莊銀行停業倒閉儘量地表現着經濟恐慌的深刻化，金融業的危機正跟着工商業而降臨。這種嚴重性是深值我們注意的。現在且將各地停歇的金融業列表於后：

地名	倒閉家數	資本總額	倒閉原因
九江	五	一一〇,〇〇〇	不善經營雜糧失敗
汕頭	三	不詳	週轉不靈營業失敗
無錫	四	一七〇,〇〇〇	受絲米市價低落影響
寧波	九	[illegible]	週轉不靈股東無意經營
蕪湖	二	七〇,〇〇〇	放款未能收回
保定	三	[illegible]	營業失敗股東不和
長春	四	六〇,〇〇〇	自動收歇及虧本
[illegible]	三	[illegible]	帳款呆滯
石家莊	五	一八〇,〇〇〇	市面蕭條周轉不靈
衢州	三	[illegible]	營業不振自動清理
安慶	二	[illegible]	帳款呆滯週轉不靈
安東	五	[illegible]	股東不睦無意營業
成都	一	[illegible]	渝滬虧折利息損耗
杭州	二	[illegible]	資本虧耗無意營業
嘉興	五	[illegible]	商業衰落股東無意經營
屯溪	一	[illegible]	營業不振投機失敗
餘姚	二	[illegible]	週轉爲難
大連	二	[illegible]	營業不振股東不合
內江	二	[illegible]	經理虧空過多
鎮江	一	不詳	轉不靈
天津	三（銀號）	不詳	營業不振股東不合
溫州	三	[illegible]	呆帳過多週轉不靈
香港	五	[illegible]	營業不佳地產虧蝕
煙台	三	[illegible]	倒帳過多無法維持
瀋陽	一	[illegible]	放帳過多不能收回
太原	一	[illegible]	不詳
定海	二	[illegible]	股東虧欠內容空虛
金華	三	[illegible]	放帳難收週轉不靈
上海	八	[illegible]	呆帳及地產損失內容薄弱
平湖	二	不詳	市面衰落連年虧折

以上單就錢業一項，停歇的已有一百十三家之多；資本總數已在一千萬元左右。再從各地倒閉的銀行來看，如中國儲蓄銀行，五華銀行，中國興業銀行，儉德銀行，永安銀公司，東方信託公司，華僑信託公司，華東銀行，嘉華銀行，通易銀行，廈門商業儲蓄銀行，安徽銀行，嘉興商業儲蓄銀行，最近停業的又有明華商業儲蓄銀行及外籍美豐銀行等。如從十九年起共計停歇三十餘家，資本三千餘萬元之譜！除以上所舉之例外，遺漏之處在所難免。若有正確的調查和統計，那是無疑的更屬可觀。假如分析停業的原因，也不外乎資本薄弱，週轉不靈，投機失敗，地產押款損失，呆帳過多及提存等等。工商業因爲資助的斷絕，以至一蹶不振亦理所必然。所以年來工商的倒閉消息，絡繹而來，誰不勝書，眞使人不寒而慄！但是在這種危臨眉睫的局面之下，又不能不提出下列的疑問。就是金融業是否聽其自然的趨勢，祇求目前的倖存，甚至不惜與工商分野！工商業也是否就此極力緊縮，而不求掙扎？果眞如此，則兩敗俱傷，無可諱言。如此欲打開此種僵局，是非金融業負此鉅肩不可，更非金融業注意下列各點不可。

首從錢莊方面而言，查其倒閉的原因，綜合起來有：

一、資本薄弱　查錢莊的資本大多在二三萬元以至十萬元，試問以數萬元的資金，能夠社會的需求？即使可以對付，必須週轉迅速始可無虞，稍感呆滯，破綻立現，如以數萬元資金集中幾個對象，一旦遇有風險，亦有連帶受影響倒閉之險，故此後錢莊同業不如共同合作，集中資本，增厚實力之爲愈，此其一。

二、賬款呆滯　查錢莊放款，每以人爲對象，而忽於物質憑信，此點在心理上固受社會的歡迎，而在近世的社會，事業紛繁，決非往昔的簡單，且在經濟局面動盪之中，處處均埋伏着危險的因子。假若放款的對象一旦發生不幸的事件，放出款項既無相當抵押品可以補救，那末錢莊的本身，立刻就起動搖，此點從受款方面，亟應注意以避免危險此其二。

三、組織不善　錢莊的組織多囿於舊式，如投資者一時意氣相投，即行出資組織，一旦利益不均，往往時起掣肘，不但營業發生影響，即其事業本身亦種危機。且組織之目的，大多僅在如何獲得利潤，並不計及如何擴張，以及對社會如何服務。故每有數十年的錢莊，一依然故我，此錢業眼光之淺，與進取性之薄弱可知。組織之不完善，更爲事業進行障礙，此應注意者三。

以上三點係就錢莊而言，次從銀行方面應有覺悟者亦有下列數點：

一、事業過於集中　查全國銀行總行一百四十六家，分支行八百九十二家，合計一千零三十八家（根據二十二年銀行年鑑），計上海天津北平青島杭州南京重慶漢口廣州九市合得總行九十五家占總數百分之六十五，分支行達三百十一家占總數百分之三十，其餘以江浙兩省爲最多，總行共二十四家，占總數百分之十六，分支行計一百八十二家，占總數百分之十八。由此可知我國銀行偏向都市及沿海各省之發展明甚。銀行事業既集中於同一區域，投資之途必趨狹窄，是資力薄弱者每爲雄厚者所傾壓，勢不得不傾向投機之途，以獲取利潤。此造成銀行過剩而增加恐慌者一。

二、投資過於一致　目前的銀行投資途徑每喜趨於一致，如甲行以爲此業可做，乙行亦起效尤。於是放款過濫，一旦遇險，羣受其害。或有新興事業，前途頗有希望者，而需款孔亟，彼反躊躇不前。我國工商業受此種環境的支配不能興盛甚多。且借款數額不多，亦有不加以考慮而拒絕，不問其產業前途如何，概不承受。彼將願以可用於生產之途者，而投資於應費之處。此眞令人大惑不解，亦非金融業服務應有之態度，更非金融業扶助社會產業之本旨。蓋小資本工商業信用未必弱於大企業，小資本工商業之前途，未必不能遠到發展之一日。而且數額較小，放款取贈較便，危險性較輕，積少成多，獲利的程度也不亞於鉅類放款。金融業應深切注意者此其二。

三、小資本銀行應合併　查各銀行倒閉原因，大多由於資本薄弱，以致一時週轉不靈所至，因此可知小銀行的立足不易。因資本不大，在心理上就難獲得顧客的信仰，在吸收存款方面，就不得不以高利爲號召，冀與較大銀行競爭。同時在資金的出路方面，自然也要獲得較優的利益。在這種百業凋零的時候，生產事業當然不堪盤剝，於是不得不出於投機的一途，或者不顧危險性的大小，祗求利息的優厚進行。一旦失敗，未有不因此而犧牲。無形的不過增加些恐慌程度而已。因此，深切地感覺到，現在的情況之下，我們是不是祗求銀行的數量增加來點綴市面？還是求質地的充實來維持工商業？目前的一般需要，自然是得者。所以懇切盼望金融業本身，先集合多數的小資本，而爲幾個雄厚有力的資本，在業務上自然可以免除被傾軋的危險，同時也容易獲得社會信仰。將來恐慌的因子也可減去不少，此其三。

除以上所述各點以外，尚有金融業共同的病，就是利息的過高。這不但是工商業受着極大的束縛，不能儘量發展；即金融業的本身也受滯阻礙正多。所以此後互須在共同合作的條件之下，亟應減低利息。在存款方面既減輕利息，則放款的利息也可以減輕。於是工商業也得避免不少苛酷的負損；而逐漸有昭蘇和復興的機會。金融業因爲工商業的復蘇，間接就是正當投資的出路擴張！無疑的在這種互相合作的條件之下，經濟恐慌的程度，不難由深刻化而轉到繁榮之途！

預防旱災

吳曉晨

天災人禍頻仍之中國，每經一次創巨痛深之浩劫，舉國上下，未嘗不惴惴於禍患之重來，而事過境遷，轉眼若忘，終未見防患於未然，彌害於無形。即以水旱而言。幾於無歲無之，可見矣。去夏旱荒之烈，開六十年未有之嚴重現象，受災省分，有蘇、浙、皖、贛、湘、鄂、豫、冀、甘、黔、晉等十一省之多，凡六百三十五縣。受災面積，計三萬二千九百萬市畝，當十一省耕地面積百分之四七。所受損失，據事後估計，以數量言：計稻二萬一千一百二十萬市担，高粱三千一百二十萬市担，玉米二千五百萬市担，小米四千萬市担，棉花六百萬市擔，大豆三萬一千六百萬市擔：以價值言：稻值六萬八千四百萬元，高粱值七千二百萬元，玉米值六千七百萬元，大豆值一萬二千九百萬元，棉花值一萬九千九百萬元，小米值九萬一千七百萬元，共達十七萬餘萬元之鉅！去秋受災各縣，甚有顆粒無收，哀鴻遍野，餓莩載途。今日回想此種驚心動魄之數字，能不於誠惶誠恐之餘，悟已往之不諫，知來者之可追乎？

江浙二省水利，河道縱橫，素以優越稱於他省。且各縣在田賦項下，尚帶征水利經費，水利建設，宜不患無費經營，然而亢旱之來，亦惟坐視無策，不獲倖免。滿望今春蠶絲起色，失之東隅者收之桑榆，豈知繭價之低落，既倍甚於往昔，而捐稅之繁重，復有增而無減。困苦流離，不堪言狀。此日時逢霉令，耕耨方始，農田盼雨正殷，無如豫魯冀等省，既告旱於前，蘇寶各地，泥土乾裂，傳言花籽無由播種。近聞皖南亦見旱象，禾苗枯萎，而徐海各屬，已二月無透雨，甚至田地燥裂，四鄉農民將紛紛祈雨。京常等處，亦農田皆涸，旱災將成。兩浙農田之景象，秧長數寸，無水可插，而連日南風習習，天晴氣朗，無絲毫霉令氣象，不知雨至何日？若再不急起預防，今年仍旱、民無噍類。在去年旱甚之時，亦未嘗不思及水利，大舉募債，欲用爲災區工振，而事實如何，或許災區廣大，有非吾民所能知也。吾人以爲今日防災，應注重於三點：一戽水器械之廣置，二河道之疏濬，三種植抗旱之物，姑分論之：

農村原有戽水之器具，或藉風力，或賴牲畜引水之能力甚微，去歲浩旱之候，上則驕陽，下乃河水日淺，水車之長度既有限，灌溉未易，田畝之需水倍增，供應更難，農民雖日以繼夜，並以人力濟牲畜及風力之所不及，而禾苗仍不免於枯萎，此蓋杯水輿薪，非原有戽水器具所能濟事也。惟農家年來幾經顚沛，日處於貧綫以下，欲購置切合實用之打水機，實爲能力所不許，去年雖承各界酌爲購辦，以救眉急，乃粥少僧多，未能普遍收效，而打水機之有利於農事，非原有戽水器具所可比擬，則爲任何人所習知。爲今之道，預防旱災之初步工作，亟須廣置打水機，如能運用電氣灌溉尤佳，政府應咨令各省，轉飭各市縣，通盤籌劃，並由政府予以財力上之援助。

猶憶去夏旱魃施虐，地形較高之處，河水盡涸，甚至飲料亦發生恐慌。而河道之上流居民，又爭相截堵，居於下流者，致欲謀滴水而不得。故河道之疏濬，非特上述各渠工程，應趕速完成，而其他支河小流，亦須兼籌並顧，否則雖有打水機，亦徒然耳；

各地農作物，因農民心理之未盡同，並未一致，一省如此，一縣如此，甚至一鎮一村亦如此。而中國農民，在靠天吃飯心理之下，一切盈虛消長，又發之於天，隨大自然之演化，不能運用人力來隨機應變；且在農民一貫思想之下，很少改進農事之機會。故如去年爲大旱所籠罩之嘉興農田，就得到絕不相同之結果：嘉南王店一帶，均是稻田，在需要水量之時，旱荒之後，無法供應，是致稻田枯裂，顆粒無穫；但是嘉北新豐一帶之藁田，卻收穫奇佳，因爲藁田需要水量極微，且畏酷熱暑天，如此天時，有使藁蒸全部發瘟之危險。去夏亢旱，非特無雷雨，並且無雨，以去歲藁田之發榮滋長，所以去歲藁田豐收，適與王店一帶稻田相反。尚有海寧之稻田，亦十九枯死，獨黃灣棉田，不因旱災而失其本來生長力，適與稻田反，平常年歲，高，水旱年歲，引水灌田，較任何一縣爲不易，而於是其地缺水，祗恐水多，所以綠毫不爲大旱所影響。本來如海寧海鹽二縣，在浙西比較地形最高之稻田，是否宜於永久種稻，已有研究之必要。天災年年有之，中國一時既無積極方法，可以防止災害之發生，於是不得不多種耐旱作物，希冀減少災害之程度。

蘇聯統制糧食之經過

黃影呆

翻閱一九三五年蘇聯經濟史，最重要之一頁，莫如取銷計口授糧也。過去一年之中，蘇聯各業之薪給標準，曾有重大變更。去年三月十七日，政府明令改正勞工法，及取銷全蘇各地最低薪給制度之限制；蓋幾年來蘇聯實業界，定有低薪給制度，所謂低薪云者，有甚多工廠，皆有保證低薪之限制。但此新法令係在取銷一般工人所獲低薪之保證，惟各種實業，在停頓狀態中，工人並無過失者，萬一陷入停頓時工薪三分之二。自去年六月一日起，工人應得平時工在反對方面，再度變更，爲使調和口糧中麵包漲價所發生之影響起見，明令各業工薪，增加百分之十至十五。根據官場所發表之消息，則此新法令頒佈以後，最有裨益者，當推四百二十萬獲薪最低之工人，彼等所獲工資，目前平均每月九十二盧布，（此種工人包括低級礦工一四〇，〇〇〇人）開支方面，月僅七十盧布。數星期後，又頒佈補充法一條，僅予優「工作與軍事有相當關係者」，另外增加工薪百分之十。惟此種新給制度之更改，所予工人之利益，結果因政府方面同時減低工人用盧布購物之値價，已不幸而成爲空中樓閣。不僅將麵包之售價提高，且又變更供給之制度。自五年之前，蘇聯重採計口授糧分券制度而後，盧布之値價，並無一定之標準，在任何時期，以所有主及供應物之來源而定。以盧布一個，可代表麵包三磅五盎司，或可換得麵包十一又四分之三盎司，或乳油二盎司。工廠工人，可以最低價換得最便宜之食糧，食糧之中，如麵包則每日可以分到，麵包券可常期分到，至於肉食，乳，油，麥粉及其他產量較少之物，自上年初起，亦可分得，惟無定期而限量，又不足也。

所謂計口授糧，在蘇聯創於一九一七年。惟在十年之前，早爲蘇維埃聯邦政府所取銷。在實施新經濟政策時代（一九二一——一九二八）容許私人企業及營利事項，食糧及其他商品，在極少之限制下，得在商店及市場上公開出售，即珍奇貨品，及貨物定價，亦不受限制。至一九二九年，蘇聯又再度採用一種混亂之物品計口分配制度，包括食糧，衣服，及其他各種物品，視爲九年經濟計劃之一部。至於各種商店，在其他各國所習見者，在蘇聯則一概取銷之，約有三年之久。蘇聯人民，若未得當局之容許，雖一雙鞋子，或一塊肥皂之取得，亦視爲違法。此種分配制度，今日已完全取銷矣。最近在共產黨大會席上，國內供給人民委員長密柯楊氏，曾報告此種制度失敗之經過，是故共產黨在理想之中，早已決定恢復容許公開商店之商品買賣，採取「國營商店」之新制度，而直接售貨與顧客，事實上物品計口分配制度，早已取消，除食糧而外，其他商品，目前在各種商店中，皆可購得，即最的方面，亦不受限制。惟此種商店，所有商品，售價皆由政府規定，實爲一般顧客之不幸耳。所定物價，對於蘇維埃低級工人，實覺過高。在此種公開商店中，大致牛油每磅八盧布，肉食每磅二又十分之二盧布，糖每磅四又二分之一盧布，茶每磅八盧布，鷄蛋每隻二分之一盧布，是故工人每月所得工資九十二盧布，可換得之商品，則有限也。即物價而用金鎊計算，亦屬無補。莫斯科官場方面，所規定之滙兌率，除國外之遊客，需照價兌換而外，別無其他用意。至於特別之商店，供應顧客所需，而顧客携外幣者，即蘇維埃當局方面，亦並不重視也。

工廠工人，過去幾年之中，每日可以最低之價格，購到常期分配之麵包，及其他不定期分配之食物，是故所得工資雖低，而生活尚能維持。乃自前年六月工人地位之變更，使其生活反見困難，工薪之增加，適足使其失去列入領取最低價食糧之資格。工人每日所需，目前仍爲麵包二磅五分之一，及其他若干食物。乃渠在今日，每月所得之九十二盧布，已較前年所得之八十三盧布値價爲少，各種貨物，在公開市場，渠固皆可購得，乃物價之高，較之國營商店，高貴不少。此外尚有外僑給養商店，專供外僑購物者，貨品頗多，惟專用外國貨幣，或貴重金屬，而不供給蘇聯工人之購物也。農民獲價之低，及都市居民付價之高，究屬如何，官場方面，向無解釋。農產品之取得方法，及運往都市，完全在國家掌握之中，都市居民直接交易，一年之中，僅在秋冬二季，農民居對政府完了徵穀義務而後，規定幾個爲容許之期，以貨易貨，完全不准。以私人資格向農居間人者，已公然消滅。蓋居間人如介紹農人之生產品，以供工廠之消耗，其中可取得甚多之利益，而彼之地位，今日已完全由政府替代。此新居間人，所取利率，除各國之商人能加以夢想外，局外人實不得而知，我人已可證明蘇聯國內糧食之供應，完全由政府專營矣。

一般農民，凡適於耕種之土地，每百畝均須完納規定之穀類，作爲強迫徵稅。所餘之穀，由政府機關及國有合作機關，根據特別法令，勸誘依照議定價格售與彼等，上述兩種方法，所取得之穀類，用以供給軍隊，工廠，商店，及出口之用。農民所得穀類，用以繳納強迫稅者，蕎麥每噸值七十二盧布，小麥八八盧布，同樣之穀類，農民自動售與國家者，蕎麥每噸九十盧布，小麥一〇〇盧布。政府方面，將此種蕎麥，售與各廠者，每噸之售價爲五二五盧布，小麥六〇〇盧布，而此種穀類，則由工廠方面，磨成麵粉，用以製作低價麵包者。是故政府方面，在計口授糧制度之下，售與工廠之穀類，獲利有六倍之多。國營商店所售之麵包，蕎麥製成者，每磅一又四分之三盧布，小麥製成者每磅兩盧布，獲利更多。故國營商店公開出售之麵包，較之政府直接分配農民者，顧客須多出三四十倍之售價也。政府方面，對於都市居民所需麵包之供給，大有一手包辦之概，乃以供應軍隊及都市之需要者，無論如何，並無明白表示，而當局對此問題，亦無興趣顧及耳。政府宣稱計口分券制度，決計取消，準備使全國民衆，所需之物，完全由政府新商店供給之，設政府商店方面，食糧之售價，對於農民與實業之工薪，得以均等，則事屬易舉，政府方面，目前由都市居民所徵稅率之內，將犧牲一大部分，惟其中所獲利益，仍覺不當，個中原委，想各國經營相同之商店者，必能知之。所謂犧牲云者，如工薪之提高，或物價之低減，或兩者並用，在政府取消中央物品計口分配制度，重設公開商店之前，委爲主要問題，蓋使民衆完全離開物品計口分配制度，而工薪、物價，事前不加訂正，則不啻將低薪之勞工及驅入餓死之途耳。

商業新聞

證券

時局造成債市波盪

上週間華商證券交易所內國債券市況，完全隨時局之緊弛，而起不定之波盪，惟本月份交易已爲日無幾，暫時或將因交割關係，而有一度曲折起伏，九六公債變動極烈，初以利多消息，高峰曾到十元半，繼以四號及北帮描貨，又復狂瀉而下，終以買氣之興奮，入後復轉上升，結果較前週末上漲元餘之鉅，茲查九六所方字既迄今仍積聚二千萬元之鉅，多空雙方各具實力，多方以四號五百萬爲最鉅，餘若十四、七十七、七十八次之，空方旗鼓相當，前途當有一番競爭也，茲更將一週市況經過分誌於後，

（週一）河北局勢轉和緩，人心轉定，補空與新多突起，猛漲一元至二元左右，驟短猛漲四元停拍，與前之狂跌停拍，相映成趣，（週二）河北事件急轉直下，補空再接再厲，市價續漲六七角，（週三）其初趨勢頗俏，入後謠言蠭起，結果回落七八角，（週四）因察哈爾事件，形勢又緊，人心驚弓之鳥，北幫大批賣出，市價猛瀉六七角至三元餘，（週五）北方形勢忽緊忽鬆，人心變化極速，結果前列市價漲跌數角至元半，後列則挫一元左右，（週末）週末市價結果，復回上，結果仍漲六七角至三元餘不等，總計一週成交總額共二萬三千五百四十八萬二千元，

金融

拆息未見移動

昨市仍保持二角原狀　角幣均微漲銅元略長二

昨日來銀洋市面，因頭寸仍未能寬裕，故各種行市形勢異常堅挺，市場中拆息早午市均開二角，拆票交易，早市轉賑一百三十餘萬，新交易十餘萬，午市無交易，小總會中交易九十餘萬，洋押款交易收回二十餘萬，新做出無開，鈔票交易收回無，發出方面僅暗記券三十餘萬，各路匯款二十餘萬，客路來源十五萬，去胃未聞，錢莊洋公單收解二千七百餘萬，至於收解方面，因值星期日銀行例假，故完全在停頓中。

角幣因有回籠，故交易雖旺，行情威趨下游，江南小洋早午市均開八百二十八元五角，較前市跌小一元，做出交易早市四千角，午市無，廣東小洋，早市續跌八角，爲七百三十三元六角，午市轉跌一元二角，爲七百三十三元八角，故結果較前跌二元，銅元爲三百三十八千五百文，較前略長五百文，交易數額四萬四千零零五串文，合代價洋一萬三千元，

	早市	午市
拆息	二角	二角
江南	八百二十八元五角	八百二十八元五角
廣東	七百三十三元六角	七百三十三元八角
拆兌	一千三百六十三角一分	一千三百六十四角六分
銅元	三百三十八千五百文	三百三十八千五百文
衣牌	三千三百八十五文	三千三百八十五文
角坯	二百四十八文	二百四十八文
貼水	[illegible]	[illegible]

紗花

美棉現貨又回至角二

昨美棉開盤、較形活動、價因經紀商與外商買進、鐵克塞斯大雨、並報南鐵克塞斯河水浮岸、棉收恐有損害、各月漲三至八磅音、成交不多、目下市況、因受上日一角三分之鑿言、比較穩定、旋以多頭了結略回、卒以補空再昂、收盤堅定、計現貨漲五磅音、期貨漲七至九磅音、英棉停市、印棉因空戶抵補及投機家買進而昂、計平果爾漲二、七五羅比、奧姆辣漲二、五至二、七五羅比、白羅溪漲二、二五至三羅比、原電錄左、（十五日電）

美棉		比上日	合國幣
七	[illegible]	漲七	[illegible]
十	[illegible]	八	[illegible]
十二	[illegible]	九	[illegible]
一	[illegible]	九	[illegible]
三	[illegible]	七	[illegible]
五	[illegible]	九	[illegible]
現	[illegible]	五	[illegible]
平果爾	[illegible]	[illegible]	[illegible]
十二正月奧姆辣	[illegible]	[illegible]	[illegible]
十二正月白羅溪	[illegible]	[illegible]	[illegible]
四五月期白羅溪	[illegible]	[illegible]	[illegible]

又據孟買電、十七日四五月期白羅溪花之開盤預測、爲二百十五羅比、與上日收盤同、

紐約十四日電報告一週中之棉市云、上週棉市低落、以有多頭了結及缺乏新的激刺、現貨及紡織品需要均不佳、所以買進者祇限於價跌而已、交易極少、蓋有待於議會農業調整法之修正以及押款之宣示也、某非正式之工業及經濟委員會、則促押款作一角、以開闢美棉之世界市場、若干同業之意見、則贊成利益之酬報、似押款方法所以鼓勵外國之生產也、藍來司氏對押款一事、不願加以批評、預料下季手續稅、似無變動之象、五六月氣候不佳致新花有反抗之勢、而晴暖天時之需要亦增矣、惟五月中肥料之售出、則表示種植力之增強耳、美棉週末統計、（單位千包）

	一九三四年	一九三五年
本季上市累計 八月一日起	[illegible]	[illegible]
又出口累計	[illegible]	[illegible]
至日本	[illegible]	[illegible]
至中國	[illegible]	[illegible]
至英國	[illegible]	[illegible]
至德國	[illegible]	[illegible]
紐約存貨	[illegible]	[illegible]
各港鎮存貨	[illegible]	[illegible]
全世界供給	[illegible]	[illegible]
其中美棉	[illegible]	[illegible]
八月一日起全世界美棉提用	[illegible]	[illegible]

糧食

天雨米市得見定局

（滬南）昨日各帮來源仍祇到十六七號、（貨共三千餘石）、惟銷場則以天時忽陰忽晴、人心滯滯、稍轉擱淺、故大局形勢似乎趨向定象、結果若蘇同粳及各晚稻價悉無上落、僅南港早稻實因貨稀、猶步升角餘耳、陰變元亦無榮辱、杜尖平庸之格、

常帮白粳	一三・三〇	松隱早稻	一一・八五	泗涇特別	一三・〇〇
常帮白元	[illegible]	松隱特別	一三・〇〇	泗涇眞特	一三・四〇
同里白粳	一三・〇〇	楽樹早稻	一二・〇〇	重固特別	一三・三〇
興江白粳	一三・一五	十卷早稻	一二・〇〇	重固陰元	一〇・七〇
北坼白粳	一二・八〇	張堰早稻	一二・〇〇	西塘晚稻	一二・四五
平望白粳	一二・五五	張澤早稻	一二・〇〇	練塘晚稻	一二・四〇
黎里白粳	一一・六五	朱來廟叉	一一・八五	松江晚稻	一一・八〇
黎里蘆尖	一〇・八〇	青角晚稻	一一・六五	松江特別	一三・〇〇
莘塔白粳	一二・四〇	青角沖特	一二・一〇	松江眞特	一三・一五
平湖白粳	一一・六〇	青角特別	一三・〇〇	杭船晚稻	一三・一〇
平湖蘆尖	一〇・八〇	青角眞特	一三・四〇	黃橋晚稻	一二・八五
平湖陰元	一〇・四〇	泗涇晚稻	一一・七〇	黃橋特別	一三・三〇

（滬北）昨日河下各路來源無幾、市上各貨去胃因天宮轉陰、致白粳零化淡弱、價跌分至一角、薄稻到少銷可、市價挺秀、早稻零化交滯、價形高定、中次修去一角左右、白元及其餘各貨無甚上落、

▲常特白粳　沈小五 一三・七〇　陳根弟 一三・四〇　何永祥 一三・一〇　朱仁記 一三・九〇　趙根興 一三・六〇　張根榮 一三・二〇

▲無錫白粳　鄧祥雲 一三・〇〇　朱茂初 一三・七〇　鄧春培 一三・八五

▲常州白粳　馬永觀 一三・七〇　尤子英 一三・二〇

▲崑山白粳　張桂福 一三・五五　徐瑞生 一三・七〇

▲嘉善早稻　萬介宏 [illegible]　錢根大 [illegible]　裕豐 [illegible]

▲廠家

戶	名	貨別	元
穗豐	正和	機元	[illegible]
穗豐	泼文根	機元	[illegible]
和記	寶泰	機元	[illegible]
和記	興泰	包尖	[illegible]
朱子記	餘新	包粳	[illegible]

▲硤石米市（十六日）

特頂冬雙	[illegible]	無錫埠尖	[illegible]	廠頂正谷	[illegible]
西高冬雙	[illegible]	特頂平陽	[illegible]	特頂暹邏	[illegible]
西頂白粳	[illegible]	沙市白尖	[illegible]	一號西貢	[illegible]
廠高王尖	[illegible]	高機紅尖	[illegible]	三號西貢	[illegible]
機黃沙市	[illegible]	頂機花元	[illegible]	特頂小絞	[illegible]

糖市

海南赤開價降一角

昨日糖市趨勢平疲、公會劃盤二四粗砂白現貨叫十六元、轉口貨叫五元一角、均未成交、太古糖B嘜叫十七元三角半、受戶還二角半、未成、本廠綿白略疲、振裕振記一號均開十五元四角、一號車冰二十元半、雙福冰二十二元、次號貨僅有潮幫開出海南赤五十包、十元三角、次枝赤數十包十元、

本市洋糖存底調查

（六月十五日止）

貨別	本屆量	比上屆
粗砂白大包	[illegible]	減 [illegible]
粗砂白小包	[illegible]	減 [illegible]
荷赤	[illegible]	減 [illegible]
綿白	[illegible]	[illegible]
古巴赤	[illegible]	增 [illegible]
太古糖	[illegible]	增 [illegible]

共計 [illegible] 包

油市

柏油雖跌仍無銷路

柏油本在落令時代、燭淘已停、製皂多數改用椰子油牛油等、以致柏油銷場、幾無人顧問、本埠行家存積雖薄、然滑淡如許、對於進貨竟完全放棄、漢市亦因而價格步跌、重荊油已跌開十二兩、而銷路滑淡如故、滬市因貨品高低不一、售盤亦參差不齊、重荊每担自二十元起至二十二元、究依據何物爲標準、恐均不能斷定也、

五金

青鉛供過於求

青鉛自茶棧帮停辦後、祇有油漆公司黃丹廠等少許買賣、價格異常軟弱、現估十三元七角半、比前小二角半、開開出祇六七十條、所以至湖南土鉛、近日裝來不少、積存頗厚、開價一節、亦少進步、現售十三元一二角、比前已軟落二三角之譜、

申報 緊要分類廣告

徵求

徵求建設航空獎券　茲欲購○九七七九七號、願以倍價購買、請投函上海法租界雷米路四達邨五號、酬奉可也

●尋人　女子周妙英、年十八歲、通州人、於本年三月十六日上午在海口北閘路家中被匪誘去、惟茲案已在刑事案中、且有徒刑在案、如有人知其下落、報信者酬洋十元、因而尋獲者謝洋六十元、且保證嚴守秘密

中國商業函授學校　減費招生　附南商業英文簿記銀行等科　廿二週紀念　教局登記

招收男醫學生　本院茲因分院需要、招男生二名、年齡十八左右、醫學畢業者、不取膳宿、通訊報名、地址上海海寧路

精教工藝　本會教授皮貨鍍金等、面授函授

●●贈　謀生指導

家庭職業　針灸術、科學針灸

奉送　優待券　好運道書局

奉送太陽眼鏡一副　每剪此報寄上海郵政信箱八六號

（大犧牲）贈獎　戰蹟圖

贈　憑報附洋一角立即寄上「新雲雨潮」一部

敬送古宮秘方　遺精早洩　並送靈藥　上海南市

敬送肺癆腎病指南

臌脹！

臌脹無憂丹　上海南京路永安公司西橫街　正威大藥房　總發行

止帶仙丹　白帶

瘰子頸　特效　朱少雲製　瘰癧丸　總發行所（上海）

其他

鳴謝國醫溫南山

莫干山　租一五一號高等洋房一宅出租

消咳止痰

人體美之研究　每冊定價五角　申報特價發行部啓

欽縣許村頌揚萬九臯連長軍紀

彭啓琇律師代表東新協記旅社警告王維善君啓事

馮美學律師代表華新印染有限公司召買機械生財啓事

啓事

遺失聲明　茲遺失民國廿三年註冊海關掛號C.58號呈請作廢特此聲明　六月十五日

遺失

看過朋友說好才是真好　我們自己說好不能算好

自由談

在文學上的肯定與否定

張香山

現實主義作家，由於世界觀的矛盾，在作品裏所取理的肯定與否定的相互矛調和衝突，能演成一幕最大的悲劇。

這裏所指的肯定與否定，是和哲學上所說的肯定和否定相同。

不用說，忠實於現實的作家，是毫無容赦地描寫現實，這個作家的作品，必然地能呈現出現實社會的否定面和肯定面，例如在巴爾札克和果戈里的作品裏，都呈現了作爲否定面的貴族階級與封建地主，作爲肯定面的中產階級。

所謂在時代前面的作家，乃是肯認了這肯定面，必然地導前進的社會到發展的路上去，也就是替這個新的社會作指南的工作。

果戈里的作品裏，雖然很適宜地描寫了肯定和否定，方面，果戈里自己說：他的作品是通過哭的笑，的確在他的作品裏的笑，都處處含着眼淚；這原因是什麼呢，是他在悲哀某種人之無能。如果在他的作品裏，肯定能擊退否定時，（即瞭知某種人的必然沒落，而爲肯定努力），則就毫無悲劇了！然而他出於肯定的加強而就更固執地强調起否定，使之相互對壘，因此構成了悲劇（因爲現實的姿態，如實地聲言着肯定的發展）笑就從眼淚裏迸了出來，由於以上的原因，果戈里祇是個卓越的描寫眞實的作家，祇是個批判的現實主義作家，他之希冀否定面的重甦，使他必能成爲走在時代前面的作家，因爲如上所述，他不會替新社會作指南的工作。

所以，在作品裏的關於否定與肯定的取理，共最適當的方法，是將否定成爲肯定的發展之過程，描寫出否定面的漸趨滅亡，而更襯映出肯定面的活生生之成長。

有些批評家，認爲在現代那麼混亂的社會裏——尤其在我們所住的社會裏，應該著重於否定的描寫，因爲否定面的無能，走頭無路，罪惡，正需要作家來如實的訴說。不僅如此，因爲現在的作家，大都出身於知識階級，所以是遠離着在社會上的積極的存在底，因此知道那積極的存在也就頗爲困難，由於此，那對於消極的存在之描寫就必要起來，這種描寫消極的存在之工作，是現代作家力所能及的地方，所謂描寫消極的存在，即是側重於否定的描寫。

我們覺得這種論法，未免機械，因爲他把否定和肯定給截斷了，祇局限於否定的描寫，其成就祇是暴露或是批判的現實主義，而不是我們所須要的。

說到這裏，或許讀者起來一種反問，即是一專側重於肯定就好了吧！」實際上，僅側重於肯定，一樣的是種錯誤，雖然我們知道未來的社會是怎樣，但這絕不是抽象的東西，是歷史的實踐所告訴我們的，我們雖能想像，但卻不能離了實踐，祇是描寫肯定，而撤棄否定，則這種肯定面就成了魔術師變出來的世界，不是從否定面裏，變化過來的東西了。

最近我讀完了一部很好的作品，即是蕭洛珂夫的「被開拓了的處女地」，這部作品，不僅描寫出集團農場發展的過程，尤其在取理肯定與否定點上，給我們以卓越的教訓。

蕭洛珂夫是把集團農場運動的指導者達衞道夫，作爲肯定的要素，以藝術的地正確的姿態，使之兀立在第一線上，同時那作爲否定的要素之白軍大尉波羅菲埃夫．富農雅各夫．爾基支．不帶稍稍的客觀主義的陰影，以眞實的姿態，作着與達衞道夫相反的工作，如實地描出來了否定面的如何沒落，肯定面的如何邁進。正靠這種根本勢力的衝突，產生出多樣的積極的性格，製造出新的場面，通過了個人的姿態，生出來社會的Pathos，也就更能使讀者瞭知了正在發展的社會之困苦和成長。

所以，在描寫眞實上，我們對於肯定與否定，需互相取理，不能側重一方，棄着進步的世界觀，將否定的沒落之描寫，作爲肯定的成長之表現。

黃昏

莫孚

……突然之間，在他心中有一種決定；於是所有的結，全然由此解開了。

他的胸彷彿漫野般空曠。妻的枯皺的臉，四個孩子的慘叫……頓然從他記憶裏躲開，不復使他煩惱。

他順着熱鬧的大街走着，恰如走在沙漠中一樣，絲毫不曾察覺在他周圍正包撒着爲生存而忙迫的車馬行人。溜過他眼前的，聽不到吵雜的騷音。他追隨在走在他前面的人的背後，流水似的，這中間彷彿有條不可知的，看不見的什麼線，連繫着。

半點鐘之後，他步在寬實的曠野。不知自什麼時候開始，已只剩他獨自個兒，孤零零的，左右搖擺着身子向西方—那躲避在深藍色的，黑色的山巒背後的太陽，發射着輻條似的餘光，形成半圓的輪齒。包圍着的是緋紅的，血紅的，紫的：各色雲彩那兒移動。從他背後，遙遠處擁來一層薄暗；這正與黎明相反，愈來愈濃，不停止地在變化着。

太陽由這罪惡的世界上收回它最後的光輝，人世間的一切，彷彿亦將隨之而消失了。

他漠然地移動着爲某種外力支配着的雙腿，兩手合攏在胸前，眼前是空虛的，無際限的灰暗。

他跨過田野，走到江岸，站住了腳。沒有風。淡黃的月亮超過他頭頂，印在平穩如鏡的水面。他凝視着這江中月影，兀然不動，彷彿爲死者超渡而祈禱的魔師。繼續着，約模三分鐘光景，他忽有所思地縱身入江—這突來的動作使他自己異常吃驚，但是在這一刹那間使他感到是真正解放了—向這微睡而緻威的黃昏投以悽然的一擊，顫慄的響聲直飄上太空。平穩的水面，這時彷彿溶解了的玻璃在灶中沸騰似的，許多個白色小山高隆江面，骨碌骨碌舞蹈。淡黃的月影，爲水的激動，濛濛着，消失了。夜色更深，復歸於靜寂。

掮運伕

葛湜忠

在人家夢底邊疆外，
我們集合在碼頭上，
像伙伴們底死臉—
灰暗的天：高，而又廣！

駁船裏：螺號嗚嗚響，
笨重的貨袋扣緊脊梁，
我們，急急地從堆棧掮上船，
又從駁船：奔往岸上！

不停息地氣喘，不停息地
扯污袖口揩抹汗漿！
我們是這樣無怨地低垂了腰，
杭唷—杭唷地撑負地上底重量！

許多條腿，踏着一般的步伐，
我們堅忍而剛强……
每天由我們叫醒了大都會，
從我們眼裏：出起了紅陽！

捕蟲燈

徐盈

農忙時期，我們學校裏照例放「忙假」，讓成年人去割麥插秧，讓女人們能作飯送飯戽水，讓小孩子們去看牛，抱娃、看場。到夜晚，如果天氣太熱，恰巧又是月朗星明天色，出過力氣的人們，願意乘點風涼時候，我們便請他們一起聚在關帝廟—我們校舍門前廣場，各自携來茶壺烟袋，隨意清談。

在這淸談會開始的時候，我們是特意把新年廟會時候的煤氣燈掛上一盞，那耀眼的光芒頓使皎月減色，同時希望同人可以借此機會溫溫千字課，念念老少通，或者隨意講個故事時，也可以互相看見笑臉，可是事情出乎意外，四面八方的昆蟲也都隨着四方八方的隣居來到會，我們看到蝗蟲滿院飛，蠓蚋到處爬，較大些的孩子爲爭奪撕打起來，哭聲紛起；千千萬萬的浮塵子，撲燈蛾蓋滿了燈，金龜子頓起頓落像飛石似的打人頭，蚊蟲有如一陣狂風裏面的灰塵，到處都是。這樣一來，秩序大壞，不獨感覺不到夜風送爽，反而一個個人都弄得滿頭大汗。

看到這情形，有如翻開一本舊歷簿，我便忽的想到我在作治蝗員的時候，爲了一盞油燈究闖下一件大禍，這事情無論何時我每一想到便感到心疚。

本來淸談會上是允許我們隨便講話的，我便設法滅了燈裏的火，在大家眼前一黑之下，很眞的鼓了幾下手掌，止着道嘈雜的喊叫。

「今天有個故事，說給諸位聽聽，請諸位多留點意。

「前兩年我在一個地方幹捉蟲子的事情，像今天來到我們這裏的蟲子，全是我要捉的，我捉了他們，殺死他們，免得他們害莊稼。那時候，我們的辦法是不單我們捉，還要請各位作田的人，一起來捉，我們是家家戶戶的敲門，講說道理，請他們幫忙。

「我們是要每一家都在他們自己的地裏面裝一盞油燈，燈下面放一個大水盆，當然嘍，水不能泡着燈的。我們還要他們在水盆裏撒一點煤油，諸位在書上念過的，煤油的氣味虫子怕，煤油弄到虫子身上，虫子就死掉，裝缸裏撒過煤油就沒有蛆……」

在滅燈後一忽時候，人羣是靜寂的，可是過了不久，人羣中便又有了聲音，小孩子哭了，笑了，尖銳的喊一聲，大人們的耳語，烟袋鍋子扣地的聲響；女人們掉了東西，借洋火，劃洋火，火光起處便牽動了前前後後的視綫。我的話很難完全抓着他們，他們，即使是我們的合作社放款時，我們講話，也是像油鍋中水泡的爆裂。

「我叫他們預備，我們出傢具，他們出油，你們猜猜，他們照不照我們告訴的法子作？……」

我不能不用更大的力氣講，更不能不使話中生出波瀾來使聽衆的腦子動一下。雖然，這樣的效果還是不太大。

「他們，眞不像你們諸位這麼聰明，他們一點不相信我們的話，那天點燈的夜裏，我騎着自行車查一下，只有四五處是點燈的，餘下的全把燈點在自己屋裏，男的睡覺，女的補衣服，諸位，你們也許想不到，這幾家點燈的是受了大害。……」

我揮揮手，用更大的聲音說：

「像今天一樣的，四面八方的虫子全來在這塊地裏，虫子太多，捕虫燈沒有用，這幾塊地，這幾塊地的好百姓，到現在還是罵我們使他沒收成，許多不點捕虫燈的人，也在旁面說：「看呵，看呵，我早就知道是害人的」諸位，這是我們害他們，還是作田的不齊心害他們？—爲了這緣故，學堂裏，不是怕花錢，而是怕這一方再受這種害，以後，這盞燈不再點了。……」

以後，我們夏天黑夜淸談每人帶支香，永遠不點燈。

人造瘋子（上）

何洛

一、

父親是一個窰主，有二三十個窰黑子，從五更到半夜，鑽在地底下，給他發掘地球的寶藏。財產就和煤堆一樣的堆集起來。

母親也是一個有毒性的女人，打兒媳婦專打腦袋和肚子，可以把她肚裏的孩子打得小產下來，脊背上和腿上也都是傷痕。

瘋子是他們的第四個兒子。

他十歲的時候，已經長成一個十分堅實的小夥子了。手腳子很有氣力，和他的父母們一樣，抓住窰黑子的頭皮，死也不肯放手。但是不放手還好，一放手那就更糟了，磚頭，石頭或木棍，只要拿到手的，什麼東西都可以隨便打上去。如果拿起來的是切菜刀，他就威嚇着，要割掉別人的耳朶。

父母們雖然有點當心，怕他闖下禍，但打的究竟是窰黑子—照他們的道理，窰黑子是靠窰主生活的，如果沒有窰主，窰黑子除了討吃以外，是什麼也不會生活的。

有時候就很得意的誇讚着說，窰黑子生來就是壞種，不給他吃點辣的，他就不知道你的好處。

可是不幸的事情發生了。鑽在地底下，用勞動征服自然，創造財富的窰黑子，只管取煤，把地球取空了，地球突然一下塌下來，壓死十七個。十七個壓成一個分辨不清誰是誰的肉餅子。

以後窰主的生意就一天不如一天，新叫來的窰黑子，做不上幾天就被別的窰主勾引走了。到最後只剩下三五個人，支持着衰落的門面。

窰主的家裏，也就從暗鬥變成明鬥，從前對付窰黑子的手段，現在都拿來使用在家裏了。父子兄弟之間，從早吵到晚，又從晚吵到早，吵着吵着就打起架來，打得頭破血流。

其中最能幹的是他們的第四個兒子。

他從小就學會駡人和打人的一切手法了。現在他可以一腦袋碰倒他的母親。如果父親拿起棍子來，他就順手一拉一推，把父親顚翻在地上。父親還沒有爬起來，他早已很響亮的罵着，叫着，跑到大街上去了。

很可以說，兄弟們都和惡狗一樣，嘴是後跟是很利害的。隨時都瞪開眼睛，聳直眉毛，挺起胸脯，開口就罵，伸手就打，從房裏打到院裏，從院裏打到街上。七八隻手像捲鬚葉似的纏在別人身上，大家一齊滾倒在地上，滾來滾去，你看不淸究竟誰在打誰。

大學時代（四）

德國施托謨著 陳隱之譯

雷娜麗不在她們中間：她孤獨地站在離門不遠的地方，帶點憂鬱神氣眺望那些姑娘們；她們活潑地談着話，在別人的華麗的屋子裏會不顯出一點拘束樣子：她們簡直不來理會她。再沒有比背年人更自利和更殘忍了。但我進來之後，接着市長夫人也走了進來。她向這些背年人行了禮，並像弗里茨所說的用她那大將軍眼光向大堂上掃射一過以後，便走到娜麗身邊，握着她的手。「要使一對對跳舞的人能够相配稱起見，」她對跳舞師說，「那麼就請你把男孩子們按照身裁高低排起隊來罷！」—跳舞師照着她的話做了，同時她又走到女孩子跟前去，照樣也要把她們排列起來。驛站長底金黃色頭髮的女兒，身子最高，幾乎比別人高出一個頭。她就被位置在我們對面的牆邊；但接着難題就出來了。「我不知道，夏綠蒂。」市長夫人說，「你和娜麗，人誰上誰下，因爲在我看來你們是一樣地高！」

這夏綠蒂是一位宮廷侍從兼審判官底女兒，她便向後退一步。「娜麗小姐大概比我高些」，她輕輕地說。

「怎麼呢，我的小姐，」我的朋友底母親呼喚她，「從你那角落裏走出來吧，來同娜麗小姐比比看！」

這小姑娘不得不走出來，背對背同裁縫女兒校量一下：但她眼睛看得很明白，她有本事，使工匠女兒底黑頭幾乎沒有和她的頭相接觸。

這小姑娘穿着一套淺淡的衣裳；雷娜麗呢，則穿一套帶有紅條子的黑色羊毛衣服，頸上圍了一條白色縐紗圍巾。這套衣服顏色太深了，令人發生新異的感覺，但同她恰很配稱的。

市長夫人把這兩個女孩子比看了一會。「夏綠蒂」，她說，「往常時你是頭一個美人；但你要小心不要讓她超過你啊！我看她是要超過你的。」

聽到這話時，我彷彿看見小姑娘底黑眼睛發出光來。

天蟾舞台

地臨跑馬場 空氣充足 電風扇開放 滿院如春

地址 四馬路雲南路

電話 九〇五六〇 九一七〇二

是夏季最高尚的行樂場

（濟顛僧戲耍刺客之一幕）

新排新劇 准於今夜初次開演

一定擁擠 火速定座

濟公傳是民國廿四年度全國一致公認的標準新劇

七時登場 千乞請早

四本濟公傳

濟顛僧公堂鳴冤救節婦 ◆◆◆ 華雲龍相府盜寶鬧臨安

三星舞台 茂記

電扇一齊開放 涼風習習 滿院亞賽新春！

地址 浙江路牛莊路

定座電話 九一八三六

是各界諸君公餘行樂最優美的大劇場！

（化數萬元的資本成大規模的名劇◎經數個月的籌備編有價值的新戲）

新排新劇 今夜初次開演

頭本彌陀佛

中國最偉大游戲場

鏞記大世界

門票每位小洋二角

五層屋頂新建偉大城堡城上空中龍舟競賽

南方歌劇 滑稽戲劇 維揚大班 筱文濱

乾坤大劇場 日夜

鐵公鷄

孫翠娥 紹興文戲 武俠春戲 平南歌劇

四樓歌舞場全班亞細亞標準美女歌舞

歡喜歌舞團

女神舞

今日每場加演

蕭鵬新亞飛魔術 莫悟奇中西魔術 鄧國慶精神技術

童子團驚人技術 跑冰場健身運動 林精粹 少林會拳術

影戲 今日准映

派拉蒙公司空前驚人空戰巨片 白人戰

明星公司巨片 鄭小秋 嚴月嫻 主演

鐵血鷹魂 道德寶鑑

群芳會唱 平劇時調

南北滑稽 武術 蘇灘

先施樂園

門票買一送一

國產人獸交搏冒險巨片 蠻荒之花

片已檢查許可給證准映

社會熱烈香豔醒世名片 毀節保家聲

安樂場大京班男女合演日夜全體登台

日戲 全本 許田射鹿

景芳豔 孫柏齡 路凌雲

夜戲 三十三 三十四本 狸貓

娛樂社 白話新劇 吉慶班 紹興文戲 新藝社 奇裝歌劇 揚州班 維揚新戲 香花會 蘇灘會唱 蘭英社 改良申曲 四明班 寧波灘簧 飛武團 空中飛人 雅韻社 滑稽京戲 徐勝祥 大套魔術 鶴鳴社 化裝蘇灘 什景戲 現代滑稽 費嘻嘻 鄔一風 時派滑稽 趙紫雲 筱湘雲 女子拉戲 和合社 滑稽話劇 南方歌劇 王玉珍 雜耍奇技 精儉團 滑稽趣劇

永安天韻樓

影戲場日夜開映

中外兩大最新名片

世界偉大有聲巨片 冰島遇險記

雪山崩裂 冰島猛獠 飛機失陷 野熊香人

明星公司最新默片 夏佩珍女士主演 展覽會

大京班 六月十七日夜戲 九本 紂王寵妲姬

劉先臣 印德山 邱淑成 白利云 蓋坤廷 郭吉泉 陳紅瑞 譚桂梅 于子芬 陸慧良 沈克人 周玉斌 穆春山 周蘭芳

永安天韻樓新柳社話劇

六月十七號 日戲 夜戲

小上墳 慶頂珠 白牡丹 大興 梁山 刺媳 逍遙津

106 小青 馮

最新戒煙

虹橋療養院

虹橋路二〇一號　電話二九五六三

▲最新戒煙術，不限癮量，無絲毫不自然，在不自覺間自行戒除，成效驚異。

▲本院地處幽靜，風景宜人，交通便利，飲食起居，適合國人，極宜戒烟療養，除由中外醫師專門主任外，並有特別護士，日夜看護。

申報醫藥周刊

（第一二八期）

本刊廣告刊例

本刊只登全國新醫新藥廣告（其他廣告。概不接收。）定價每格（高四十字闊二十字）每次洋三十元。如蒙賜登。請與本館廣告部接洽。

本期目次

青海學校衛生檢查報告……青海省衛生實驗處
寃獄賠償與醫訟……宋國賓
疾病常識問答……程瀚章
耳鼻喉眼衛生常識……唐仁紹
現代花柳病學通俗演講……陳生白
止痛的醫藥……李　興
肺結核淺說……胡嘉言

青海學校衛生檢查報告

青海省衛生實驗處　張文山　邵俠賢

健康教育委員會自去臘底成立迄今，時已五月，初因氣候嚴寒與長期寒假關係，以及醫務人員均係兼任性質，致延至四月十三日起，始開始進行本會主要之工作「學校衛生」。此雖遲遲興起，要亦環境所促使，而莫可奈何者也。

本會因醫務人員缺少之故，僅能於每日下午抽時前往各校實施衛生教育與治療等事宜，現已着手進行之學校凡十處，一俟醫務人員充足時，將自省垣所有各中小學辦起，務期使青年男女均獲得良好之衛生教育與習慣並體格健全之幸福，以爲他日倡辦衛生事業之羣英，茲將施行健康檢查後之缺點統計，分系如下：

受檢查總人數四百八十二人，（內回教促進會第一中學一百八十八人，第二小學一百四十人，以上均係男性，第一女子師範附屬小學一百五十四人，內有一男性，其餘爲女性）

有缺點人數四百零六人。

缺點總例數。一零二人。

缺點類別：

視力不良：輕五五人　重一二人　最重三人　合共十七人

耳病：四十四人

沙眼：輕八六人　重六三人　最重二八人　合共一百七十七人

其他眼病三六人

牙病輕：八九人　重四五人　最重一一人　合共一百四十五人

扁桃腺肥大：輕一二一人　重七五人　最重一七人　合共二百一十三人

淋巴腺腫大：輕七五人　重八人　最重一人　合共八四人

營養不良：輕九二人　重二十人　最重二人　合共一一四人

皮膚病：輕一零七人　重二九人　最重一三人　合共一百四十九人

心力不強：四人

肺部衰弱：一四人

整形外科：七人

鼻炎：九五人

甲狀腺腫大：輕三八人　重五人　最重一人　合共四四人

腹股溝疝氣：一人

包莖過長：一二人

觀上表：可知青年男女學生，並非一一健全，雖在每日上課，個人本身之健全，非用體格檢查，實無由發覺，本會檢查方式，採用中央衛生署所頒佈之健康檢查格式爲標準，舉凡體重，身長，視力，聽力，營養以及耳，目，口，鼻，心，肺，脾，淋巴腺，甲狀腺，生殖器等等。無一不在檢查之列，所得之結果，即以「輕」，「重」，「最重」等符號表示缺點之輕重，與夫是否需要急切之治療或矯治，此皆爲健康檢查後之要圖，雖然，以醫院缺乏之關係，致大小便血液等，無法得有系統之檢查，以及發現重要之缺點無由矯治，此亦本會之憾事也。例如上表之扁桃腺肥大，包莖截去割治，非用手術及住院療治不可。而爲社會人仕，對於衛生事業之提倡，熱心創造醫院，俾造福一般青年男女，而爲將來之在社會國家謀建設也。

寃獄賠償與醫訟

宋國賓

全國律師協會，近努力進行寃獄賠償運動，并以六月五日爲宣傳日，此種保障人權之運動，實爲中國數千年來空前之創舉，善意至爲重大也。夫法治之國家，政府對於人民，有負法律上保障之責任，不幸而有寃獄之構成，在人民固受名譽，身體，精神，財產上之損失，在政府實負有不能保障人民法益之缺憾，文明之國家，不能使天下無訟，亦不能使天下有寃，賠償云者，僅事後之一種補救而已！一方使受害者稍償其名譽及金錢上之損失於萬一，一方使誣告者知所警惕，司法者愼重從事，意至審，法至美也。顧此風行全歐之良法，而至今竟未實現於吾青天白日旗幟下之國家，此實不能不引爲遺憾者也，今律界諸公以職業之故，身見寃獄之衆多，大聲疾呼，力謀補救，偉乎仁者之用心，而吾人之所當聯合一致以附和之，而促本運動之早日實現者也。

訴訟案件，有與日俱增之勢，而中間屬於寃獄者實不知凡幾，何以見之？於醫病雙方之訟案見之，鄙人厠身醫界，對於病家控告醫師之案件，耳所聞目所睹者衆矣！顧其結果—勝訴多屬於醫師—於此可見病家之控告醫師，大半出於誣告矣。夫天下之公理，祇有一耳，此是則彼非，此非則彼是，故原被二告，決無同是或同非者，被告敗訴，則原告之控告爲合法，被告勝訴，則原告之控告爲誣告已無可諱言矣、誣告而不負賠償之責任，則不獨人權無保障，而國家最尊嚴之法律亦輕等弁毛，根究敗訴之原因，如由法官之誤斷，則構成寃獄之責任，當由司法者負之，亦理之至公者也，抑吾聞之，名譽者人生之第二生命也，而醫之爲業，尤以名譽之良窳爲標準，一爲病家所控告，則報紙之宣揚，社會之責備，早已騰於悠悠之口，無論其勝負之結果如何，要其難得易失之名譽已一落千丈！故醫病訟案中，醫師所受名譽之損失爲鉅，而金錢與精神身體猶次之，即使誣告之病家罔斷之法院事後賠償，而從前之令譽，亦無能恢復於一時矣，矧一無所償耶。或者以爲病人之控醫師，並非完全有意誣告，大半由於其法律知識之不足，情可原也，不知醫之爲學，至爲專門，而病之無法醫救者，亦殊常見，病者之死於病抑死於醫，雖深於醫學者，亦難作局外之觀察，矧病家之於醫學一無所知者乎。故以法律知識言之，病家僅感不足，以醫學知識言之，病家則根本毫無，不知而妄言之，非出於一時之意氣，即出於有意之敲詐可矣，若不要求賠償，何以減少此後之醫訟於萬一乎，吾故表而出之，以告吾醫界，並告訟之病家與武斷之法官焉。

疾病常識問答

程瀚章

（五十九）急性關節風濕痺 Acuteoarticular Rheumatism（上）

問　什麼叫做急性關節風濕痺？

答　是多數的關節，急性的起疼痛和腫脹，並且全身發熱的疾病。

問　這種病是怎樣起的？

答　這種病，也是一種傳染病，但病原未明，大概是一種鏈球菌或葡萄狀球菌的傳染，而發生爲地方性或流行性的狀態。

問　這病的誘因是什麼？

答　感冒往往爲急性風濕痺的誘因；其次像不適當的居屋，不良的天氣，都可以誘發這病，尤其在霉雨潮濕的季節更易發病。

問　和職業與年齡有沒有關係？

答　凡粗賤的操勞者像車夫，婢僕等最多發生這種病患。年齡以十五歲到三十五歲最多。

問　急性關節風濕痺，在將發病的時候先現怎樣的情形？

答　病人覺全身倦怠，容易疲勞，四肢硬勁：也有發各種黏膜炎症狀的。

問　到了已經發病之後，起些什麼病狀？

答　關節的羅患，非常急激，尤其先侵下肢的大關節；其後侵犯多數關節。大都從一個關節，立刻波及他關節的。

問　病人的身體，是否也像別的傳染病一樣發熱？

答　是的。但發熱並不很高。很少超過攝氏表三十九度的。而熱度的上昇，又跟着關節的病勢；凡新犯一個關節的時候，體溫必定上昇一次。

問　發熱時，同時起全身症狀嗎？

答　也有的。像頭痛，昏懵，和熱感等。

問　急性關節風濕痺，在關節內發生的局部疾患，是怎樣的？

答　以侵犯關節滑膜，關節囊或腱鞘，黏液囊爲主；間或侵及肌膜和肌鞘。最初在大關節，尤其是膝足肘或手關節起炎症，其次波及到肩和胯關節，最後更犯手根，足跟和指趾等小關節。被侵的關節，概起潮紅，腫脹，熱感和疼痛，就是定型的炎症症狀。其中疼痛非常劇烈。於是各關節的運動，都受妨碍。

問　循環器，在這時候也起病變嗎？

答　急性關節風濕痺，往往要侵犯心臟的；所以常合併心內膜炎，心囊炎和心肌炎等症。

問　心內膜炎怎樣？

答　風濕痺時的心內膜炎，最多的是僧帽瓣或大動脈瓣。瓣膜內面發生疣狀物。結果起僧帽瓣閉鎖不全或狹窄，和大動脈瓣閉鎖不全。

耳鼻喉眼衛生常識

唐仁紹

（五十一）慢性化膿性中耳炎（俗稱耳漏）

講到慢性化膿性中耳炎的一個病症，就是一般俗間所稱爲的耳漏。大都由於急性中耳炎轉移而來。由臨診上看起來。本病在耳科各種疾病當中。要算最占多數。尤以兒童時代患者爲多。這是因爲急性中耳炎的原因（譬如痳疹，實扶的里，百日咳，痘瘡，肺炎等）。也是在兒童時代最多的緣故。其中尤以在

藥房均售

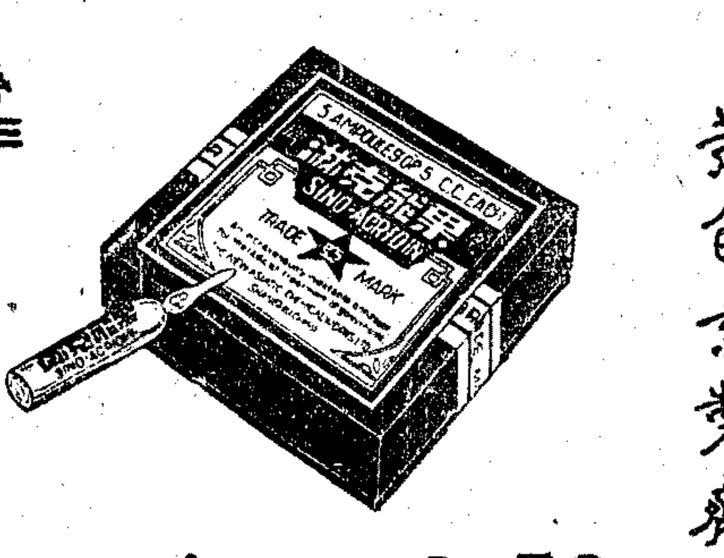

黃色素製劑

果能克淋

Sino-Acridin

●注射藥液　●內服片劑

黃色素具強大之殺滅淋菌功效。已爲中外各國新藥界所證實。

果能克淋爲科學方法製造之黃色素製劑。用後尿道中排出強力之殺菌色素。注射內服。均具同效。不論急慢性淋濁。均可使用。凡用他種方法治療而不能奏效時。望即改用本品。定可得滿意之效果。

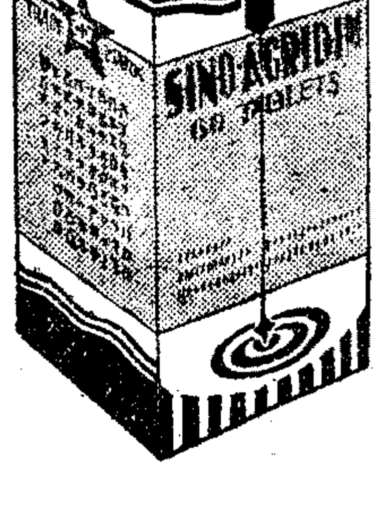

注射有○五%一及%二%五五公撮與十公撮各種包裝　內服每管二十片裝每瓶六十片裝

上海新聞路一千零九十五號

新亞藥廠發行

NO. 52

信誼長命牌精品

維他賜保命注射劑及丸劑

賜保命注射劑　健神補血注射劑

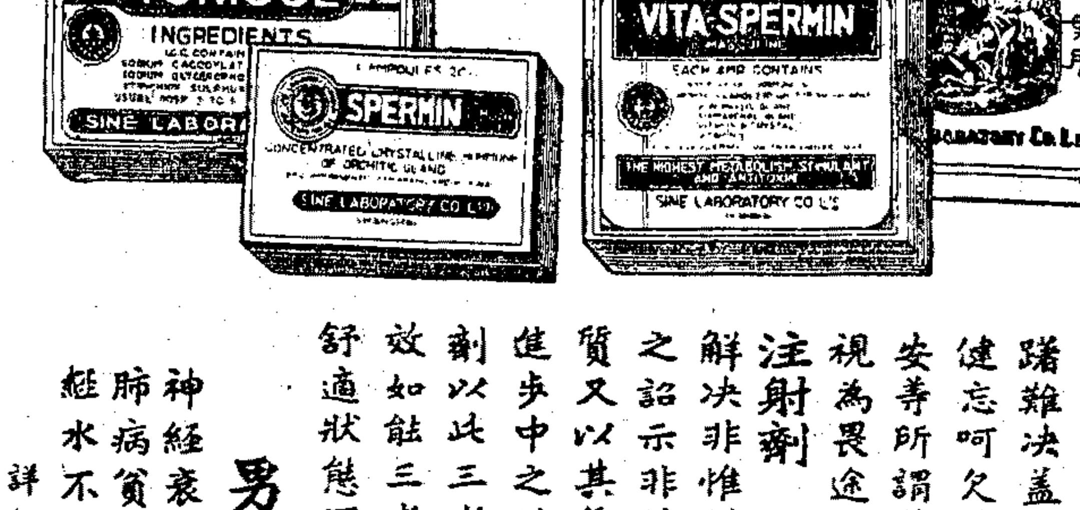

解決戒煙痛苦之聖劑

有鴉片烟癮者莫不求速離苦海徒以無良好之戒烟聖劑致心長氣短踳躇難決蓋在戒烟過程中什九現搐搦心悸失眠遺精陽萎早洩走陰疲輭健忘呵欠噴嚏腿痠腰痛盜汗憤怒興奮嗜眠下痢脫肛尿意頻數精神不安等所謂禁斷症狀各隨其體質而異醫者戒者咸感困難於是談虎色變視爲畏途也自**信誼長命牌維他賜保命注射劑及丸劑**　**賜保命注射劑**　**健神補血注射劑**　三種精品出而問世則一切戒烟痛苦均得解決非惟能於最短期間除癮斷癖且較未吸烟時更爲強壯斯臨床實驗之詔示非誇張耳誠以維他賜保命與賜保命能中和已與細胞結合之毒質又以其氧化作用而分解代謝旺盛盡袪烟毒排泄体外原屬最新科學進步中之結晶品最合理的天然強壯劑至健神補血注射劑亦爲滋補聖劑以此三者在戒烟治療中視其適應擇其一二同時兼施當得滿意之功效如能三者併用則無論如何年高衰弱癮深量巨之吸烟者莫不在安舒適狀態下照常工作於不知不覺中烟癮戒絕体質康強矣

男女主治　根本戒除鴉片及一切麻醉毒品

神經衰弱　未老先衰　腰痛背痠　腎虧遺精　腦弱失眠
肺病貧血　發育不全　胃呆便結　糖尿軟骨　白帶宮冷
經水不調　氣血二虧　久不生育　產後病後　奶水不足

詳細說明函索即寄　各埠大藥房均有出售

總發行所　上海[illegible]路[illegible]二十號　信誼化學製藥廠監製

醫師欄

醫師公會會員爲限

丁名全 婦產科醫學博士 門診下午一時至四時 診所愛文義路小沙渡路口上海婦孺產科醫院 電話三三六五七

漢堡大學醫學博士 婦產科專門女醫師 **吳曼青** (診所)福煦路三八七號(門診)下午三至六時 (分診所)老靶子路三六七號冠生園分號內(門診)下午一至三時星期停診(電話)83091

宋仰高研究所 檢驗血液梅毒等等 地址靜安寺路跑馬廳小菜場前面 電話三三七六六

婦產科 **梁香蘭女醫師** 診所北四川路西首五四九號 時間上午十時至十二時下午二時至六時 電話四〇六八五

醫師 **陳謨** 診所(一)甘世東路甘郵(二)霞飛路外國墳山東首(三)北四川路公益坊口 時間上午北四川路 下午霞飛路甘世東路 科目小兒專科 療養院七四二八六(一)(二)霞飛路八〇九四四(三)北四川路四三〇六一 電話(一)

陳謨化驗所 所長陳謨 技師牛仟 技師藤野長 可麥斯 (Chen Moo H. Fujino Maholm) 材料收集處(同前) 電話(一)七四二八六(二)八〇九四四(三)四三〇六一

外科 醫學博士 **張致果** 白克路一七〇電話九〇四八三 下午三至六時 專治盲腸炎小腸氣痔瘻瘰癧等病施行大小開刀手術及接骨等手術 住址福煦路念吾新村十號 時間上午十時至下午二時出診餘時 電話三三三一五

哺乳科 小兒科 **蔣保康醫師**

孫孝寬醫師 外科小兒科性病科 遷移呂班路西門路底幸福坊一號恢復寬民醫院 門診上午九至十二時下午二至五時星期下午停診 設備病室手術室及理科治療室 聘請立民醫師襄理醫務科目內

張瑞君 女醫師 專門婦科產科 門診:下午二時至五時 (診所)南京路六一九號大慶里口 電話九二八九六 (住宅)江灣東路 電話四一九〇二

留英醫學博士 **周振禹** (診所時間)上午九時至一時在北四川路永樂坊候診電話四〇五九三 下午二時至六時在南京路大陸商場四百十號候診 電話九四九二七 科目專門內科肺病肺癆糖尿婦孺諸症

龐京周醫師 診所愛文義路道達里三號 時間下午四時至七時上午十一至十二時 科目各科 電話三四八五〇

特設 **中江醫院 戒煙專科** 本院開設念年,素以科學方法,戒除阿片紅丸等癖,戒時照常工作,毫無痛苦,住院走戒,均聽其便,近因戒煙者多,特設專科,包戒斷癮,取費低廉,戒斷後,并給證明書,以免官廳檢查,戒法新穎, 院長劉之綱醫師 電話八三〇一號 院址法租界霞飛路馬浪路口

中國肺病院 院址上海法租界西愛咸斯路三七〇號 醫安神速章程函索即寄 本院現與國化療養院合併在本市真茹區購地二十餘畝建築工事告竣後遷往茲在本年終第一期工事告竣後遷往 未遷之前一切仍舊門診每日四至六時星期日休住院隨時新增病戒煙 電話七一四五一

上海**婦科專門醫院** 院長婦產科專家顧宗文醫師 科兩部聘女醫師三人助診接產 分婦科產科 備養病室 院址法租界西新橋街寧波路口 電話八三五一五

產科 婦科 女醫師 醫學博士 **蘇記之 張銳士** 診所跑馬廳路馬立師新邨三十六號 時間上午十時至十二時 下午三時至五時 電話三三一一九

齒科學士林鑑賢 診所法租界八仙橋青年會對面行樓上 時間上午九至十二時 下午二至六時 電話八一九六〇 星期日下午停診

醫師 **郭人驥** 本醫師爲便利病家起見新設診所於白克路寶隆醫院間壁 診時間下午四時至六時餘時仍在法租界斜橋西榮仁里四號 專治癆咳胃腸病神經衰弱及戒煙等 新劑藥房電話(三三一九二四)

醫師 **謝筠壽** 診所愛文義路派克路平和里內 門診上午十時至十二時 出診下午二至三時 癆病預防療養教則 全部一元二角郵費半角在診所發售

西湖療養院 杭州裏西湖七十七號大禮堂電影院右邊轉灣上山 電話三三七六 章程備索 主任醫師丁任生

留德 **女醫博士陳志方** 診所英租界勞合路八十一號太和大樓 門診下午三時至六時 科目婦科產科 女花柳科出診專家

西湖 **葛嶺肺病療養院** 本院病室面湖臨湖風景佳麗地點幽靜空氣清新專收各期肺病患者函索章程附郵五分院址杭州裏西湖國術館後面直上

西湖肺病療養院 本院病室背山面湖樹木茂盛氣候溫和設備完善應用現代最新療法縮短療養期間取費低廉章程函索附郵四分院址杭州裏西湖智果寺內

柏林大學醫學博士 耳鼻喉眼專科醫師 **唐仁緒** 時間下午二時至六時餘時出診 診所靜安寺路(馬霍路西)同益里一號 電話三一七二八

醫院 **華光 鄧純棣醫師** 專門產科,兼治內,外各科。新法戒煙,斷癮迅速,全無痛苦。院址:法租界當山路巡捕房救火會對面李梅路一四三號 特別

醫師 **胡嘉言** (科目)內科肺癆(診所)同孚路新雅里十八號(電話)三五四三五 (時間)上午十一時半至一時下午四至六時 現爲優待中等階級起見特發行常年健康券每券十元門診憑券免費章程備索

醫師 **朱亞雄** 科目 內科婦人科 小兒科兼治 皮膚花柳科 地址西藏路福煦路口萊德大藥房 時間下午三時至六時 電話診所三三〇四六 住宅三〇六一九

醫師 **余雲岫** 診所海寧路北山西路口 時間門診上午九點至十二點下午四點至六點 出診下午一點至四點 科目內科 電話四二八七〇

醫師 **王完白** 遷移通告 上午十一時至十二時半仍在四馬路中西大藥房 下午二時至六時移設南京路東首利濟大藥房 電話九四五六三 住宅遷居愚園路東首蝶邨二十四號

醫師 **汪企張** 診所(一)法租界寧波路廿八號(二)西愛咸斯路三七〇號中國肺病院 時間門診上午九時至下午一時在寧波路 電話診所八五七八四 病院七一四五一 科目內科 肺癆

醫師 **瞿紹衡** 遷移法租界愛多亞路59號生生醫院 聘有產科女醫多人並設備一切應診各病 專治婦人經血不調赤白帶下不孕症產前產後小產難產 及戒煙等 診時上午九至十二下午二至五急症隨時 電話八一三六五五

現代花柳病學通俗講話(五)

陳生白(編述) 殷木強(校正)

第七章 關於徽毒之治療

毒之特效藥

往嘗有水銀及碘劑。近更有砒素蒼鉛(鉍)劑。關於徽毒之治療。就既往歷史觀。吾國並不稍遜於歐西。蓋水銀劑之投與。已於周代見之矣。按周代醫學記載。每以輕粉治濕毒。其藥物之成分與治療之目標。適與水銀劑相符。他如萆薢,土茯苓之治徽瘡。亦與西洋史上治惡性徽毒之Sassafras同其性質。惜以後人不之研究而未見進步耳。二十世紀以還。特效藥之發明。層見疊出。然上述數種。依然不失其固有之價值。至於各藥之適應。有謂第一期當用砒素劑(Sal-v-arsan 606爲其代表)。第二期用水銀劑(注射者近已改用蒼鉛製劑)。以其性質和平。少副作用)。第三期用碘劑者。然不可失之拘泥。其最妥善之方法。當推混合療法。(即以砒素劑爲主以其他製劑爲輔)。蓋以兩種不同藥物。同時作用於病原菌時。其滅菌效力較單用尤爲顯著也。徽毒特效藥之使用時期愈早。則效力愈顯。病變漸進。奏效減弱。故當初期硬結發見之頃。須早下確實之診斷。開始充分之治療。

再者。當藥劑投與之時。吾人更當設法避免藥物耐性(Arzneifest)之存在。所謂藥物耐性者。乃化學藥品作用於病原體時。以其藥量之不充分。使殘餘之病原體起對於該化學藥品之抵抗力。而致二次投與時反失效之謂也。此化學耐性之存在。可傳至十代百代而無窮。是以徽毒療法不充分。非但不足以輕減其症狀。抑且增加病原菌對於該藥品之耐性。抑且使後之被毒者更陷於不堪收拾之地步矣。今觀社會情形。任何賣淫婦。任何染毒者。幾皆是藥物耐性之狀態。是病患之所以不能滅。傳毒之所以日益廣也。Hoffman氏目擊此種危機。乃倡所謂極量療法。美國醫界。更有於一年間繼續用砒素及蒼鉛製劑注射。以圖完全驅毒之異舉。足稱徽毒治療界之軍。近東西各國。已相率倣用。卓著成效。至在吾國則一以科學智識之衰微。一以經濟能力之不及。難見實行。尙有待於吾人之督促。並冀病家之自省焉。

第八章 徽毒之預防問題

預防醫學佔二十世紀醫學界中重要之一頁。徽毒更不外此例。惟以徽毒之預防。非如霍亂及傷寒之用預防疫苗。亦非如痳瘋之隔離。霍亂傷寒赤痢之清潔飲食物等可比。蓋吾人既知傳染徽毒之第一媒介爲性交。則欲達預防之目的。理想上當以禁絕性交爲最妥善。惜事實有所不能。是以徽毒之預防問題較其他傳染病爲尤難。茲姑就一般預防及個人預防分論之。

(甲)一般預防 徽毒之爲患。既影響於社會國家。則一般預防。實爲至要。

法律的強迫之制止

A 娼妓問題 娼妓既爲徽毒巢穴所在。故娼妓之處置。當屬預防上之要圖。國家有倡

㊀廢娼 廢娼雖爲預防徽毒之簡當方法。但吾人如不設法安插此被廢之娼妓。將使若輩流離飄泊。易公開而爲秘密。廢娼國(如美國)私娼之充斥。蓋有自也。

㊁公娼制度及檢徽 此乃置警察監視之下動。實行定期的檢查。有毒者禁止接客。無毒者准其行業。但淺表的不澈底之檢查。則毫無實效。如施嚴密之檢查。則可斷定所有娼妓將皆以有毒而被禁業。雖然。公娼及檢徽之實行。固不無缺陷可尋。但依據統計百分率確已顯著下降。似不失其價值。是可以倣效者。

患急性中耳炎的時候。沒有得到適當的治療。或因營養不良。或因腺病質的虛弱。更易使牠轉移變爲慢性化膿性中耳炎。

慢性化膿性中耳炎患者所感覺的痛苦。最顯著的就是難聽與耳鳴。有時且可發生疼痛,頭痛,頭重,眩暈,惡心,嘔吐,及步行蹣跚等等症候。我們如果用耳鏡來檢查。則見外聽道常有膿爛。膿汁存在深部。膿汁的性狀不一。有時爲粘液膿性。有時爲純膿性。膿汁有時放出特異的惡臭。牠的分量。有多有少。而無一定。若將這種膿性分泌物拭清後。即可察見鼓膜的穿孔。穿孔的部位,形態,及大小。各有不同。但是本病的鼓膜穿孔。多爲大穿孔。決不會像急性中耳炎的那樣小。在病勢劇烈的時候。鼓膜竟可完全缺損。穿孔通常祇有一個。形態多爲圓形,橢圓形,心臟形或腎臟形。部位普通祇有中心性及緣立性的兩種。在鼓膜全部缺損。或在大穿孔時。往往得見鼓室的粘膜。爲紅蕾徽樣色。或爲帶黃紅色。或爲紫赤色。腫脹。表面或者不滑。或者凹凸不平。發生顆粒狀的肉芽。有時形成有窦的耳茸腫。因此妨礙膿汁的排出。而致引起危險合併症的很多。此外還有發生所謂中耳真珠腫者。常能崩壞骨質。這也是很易引起危險合併症的一種徵象。至於本病最危險的時期。就是形成顱骨瘍及骨疽。續發腦膜炎,腦膿瘍,靜脈竇栓塞。膿毒症,或因病勢侵蝕血管壁而來劇烈的大出血等等。因爲均有生命的關係。所以本病的預後。我既不敢言佳。又不敢言惡。不過在身體強健營養佳良的患者。若能早期施行適當的療法。當然可以避去危險得到治愈的結果的。但是我在臨診上所見的耳漏患者。他們患病的期間。大都少則已有一二年。多則十餘年。有的竟已至老年。此時的病變情形。異常複雜。如欲完全治愈。殊非易事。同時尙須慎防危險合併症的蒞臨。所以本病最好早期施行適當的療法。千萬不可遷延時日。不予治療爲要。

止痛的醫學(十九)

李興

一、人間到底怎樣止痛?合於病理上止痛法當首推水療熱力止痛法。此法可講是完全有益而無害的。此法即熱濕布敷法。若用冷熱硫酸鎂飽和溶液更好。硫酸鎂液有消腫止痛的效力,並且與身體完全無害。除硫酸鎂外水的熱力也是很重要。當加熱力時癰疽部的血管就張大,血管張大,患處緊張的情形就可鬆弛,疼痛因之也減少。加熱力後立時加以短時間冷敷,血管張大可以延長功效可以持久。除了鬆弛作用外增加血流的速率又增加排洩毒質功能,裨益也不算小。如敷以止痛藥膏或藥水也有相當好處。

第二點須注意的即危險危險。我們曉得細菌很容易由癰疽入血。如果侵入血內便挽救困難,故於癰疽成熟時須將癰疽割去或大割開使膿與毒液由割口外流以減少侵入血的危險。至於疔瘡有人以爲是不可開刀的。此種主張算是有理,也可算是無理。講有理是疔瘡太晚時開刀也無濟事。講無理是長疔瘡的開刀後死亡並不能算是開刀致病者於死,因不開刀病者也是要死的。據有名的外科家意見疔瘡宜較早開刀,因施行相當外科手術確可減低死亡率。如果太晚時外科手術既不能挽救可以免行。

組織炎 爲一種組織中急性散開發炎症。其原因爲毒細菌侵入皮肉致起膿化,或潰爛,或成壞疽。組織炎常起於腿部,或手部,或面部。起始常由一點破皮於短時間發炎散及全肢體,與所講「星星之火可以燎原」相似。致生此種病的常是鏈球菌。此種細菌一方面使局部起嚴重的急性發炎,一方面常侵入血使患者於短時期內發生性命危險。治療此種嚴重毛病與治療癰疽原理略同。在可能範圍內以求止痛,但不可妄用麻醉品與內服止痛藥以減低病者抵抗力。挽救的急務是將腫爛處大大割開使毒液外流,同時敷紗布宜浸以淺液以吸取毒質。此時動用外科手術較有挽救希望。萬不可阻擾開刀以自絕一綫生機。

膿腫 即局部生膿。膿腫初起與癰相同不過較癰爲大。起初消腫止痛最好的方法爲水療冷熱濕布敷,其效用詳前。其次將腫部托起與休息常可免去化膿。如果想要避免生膿與開刀務忠實實行以上原則。這樣不但可以止痛並且還可以防痛於未然。若是已經成膿了,求最少的痛苦是開刀放膿。膿一放出痛就可減去十之八九。不開刀疼痛要多,疼痛要久,並且也有危險。

▲痔痛

大腸的下端與肛門處是極其容易生毛病的。有毛病時每次大便就要痛,如果不醫治好疼痛可以纏綿十年二十年不愈。常人常講,(十人九痔,)言雖不免太過,但可見受痔瘡痛苦的不算少數。亦惟有真正的科學醫學才能解除患者的痛苦。茲略述痔瘡的病理,預防方法,與止痛,治療方法以供讀者參考。痔有外痔內痔兩種。中較平常的是血栓外痔。現在肛門外,由黃豆大小到核桃大小不等。越大也越疼痛。生這種外痔的原因多爲咳嗽或用力震破肛門處靜脈管,致血流在皮下成血塊,此即血栓痔。有時直腸下端之靜脈發炎亦成血栓痔。這痔之特點是平素無痔而忽然間發現。這種外痔起始最痛是由於血塊的張力。痔大時無論行走坐臥都是疼痛難忍。講止這種痛最有效最合理的方法是用一點局部麻藥將痔割開並且將血塊擠出,如此痛於短時間內就完全消除了。傷處全愈也不過是數日內之事。若是不採用此法而用姑息的治療法,如擦止痛藥,每日通大便,用冷熱法血塊漸漸亦可自行化去。不過如此行疼痛一定要延長一兩星期之久。有時中途亦可在痔處發生膿腫,因陳血塊中極易滋生細菌。若是成了膿疼痛還要延長。注意外痔不可用注射法治療。此爲血栓外痔的大概治法,患者自擇可也。

肺結核淺說(五六)

胡嘉言

(續)

第四節 消化器管

他的發生地方,以迴腸下部爲最多,大腸上部也是很習見的;在此處的腸粘膜上面,係發現潰爛狀態,並且有微小結節可認識的,所謂結核性潰瘍是。此種潰瘍,有時也可以因結痂而致痊愈的;但新的潰瘍,大半皆在接近的地方繼續發生的。

關於本症臨床上的症象,可特殊提出的並不很多;下痢最是一個很重要的症象,但有時也會發生便秘的。腹部陷沒,腹痛現象大半是缺如的,此外則發身貧血,脫力,羸瘦等,種種全身狀態;溫度增高也是很習見的,但是否由腸部抑或由肺部發生,則無從濫定。有時在下腹迴盲腸部分,祇須經過觸症檢查手續,可以發現腫瘤存在的;這也是腸結核之一種,所謂迴盲腸結核是。他的經過大概是很緩慢的;因爲此處腸部萎縮和硬受的關係,腸孔也因之狹窄異常的。此種型式,患者以青春期間少年爲多,痊愈須經過外科手術方行的。糞便中結核菌之證明,並不能當作本症確據,這可以由嚥下的痰裡發生的。關於腸部光的檢查,對於腸結核的診斷方面之助力是很大的;這方面的詳細情形,除開專家外,當然是用不着如此清楚的。

腸結核的治療,可分作兩方面:一爲食物節制療法,一爲藥物的療法。關於食物節制一方面,如果患者發生便秘了,對於一切的輕瀉劑,都須慎用,最好多服水果及新鮮菜類。如果發生下痢症象了,那末,像白菜,菠豆,多脂肉類,以及冷飲料等種種,都應該禁服,至少的限度,也須減少至相當程度方可的。牛乳的內服,最好加入少許石灰水;咖啡亦須禁忌。腹部使溫暖,是有利無弊的,所以太陽燈等種種療法,都是不無助力的。藥物的療法,以收斂劑爲最重要:像血炭粉,白陶土,單寧酸諸劑,鉍劑,都是很適用的。鈣劑的長期注射,對於下痢症象也是很有裨益的。阿片劑的應用,係有止瀉止痛之功效的。

科學的●治便秘新藥 **通乃分**

大便常秘結，原因固不一。惟婁久在腸，毒生亦多，每致全身不健。然瀉藥亦宜慎擇，此藥「通乃分」TONOPHEN緩和安靜之劑，自然有機化合，故性極和平。(有簡易試驗法可證)。不害胃。無腹痛。上晚服一次，日可下，極自然之軟便。凡有便秘遺傳性，及坐業少行動，(或會有煙癖者。)服之甚宜。▲如因消化不良而便秘者。可服「通乃分」之與「育道片」，此片消化功力已說明書內)，尤能旺盛營養。▲調整便通，凡因消化不良，胃痛，腹疼，嘔噁，鬱悶，頭暈，頭痛等，均甚效。▲價俱廉，「通乃分」每管十片售三角，「育道片」每瓶二十五片售四角五分。及通乃分試驗法，函索即寄。如須說明書。▲上海福康西藥店製。代售處與後(撲咳他勁)同。

育道片

國產 **撲咳他勁及法可爾**

「撲咳他勁BOCKTAGIN」與「法可爾FACOL」，功效皆能祛痰鎮咳，皆爲國產植物中抽出之治咳有效的部份，「法可爾」則祛痰力爲最強，較之桔梗遠志等，均高二十倍以上，而毒力反較少甚，用於痰難咯出之乾咳，劇咳，及小兒咳嗽等，尤宜。「撲咳他勁」則祛痰鎮咳，且能健胃整腸，並有強心之功，而無溶血作用，虛弱人，尤宜。適宜容易見效，說明書函索即寄。

▲上海福康西藥店製 ▲總經理處上海南市虹橋復康大藥房 代售處 新新公司 永安公司 先施公司 南京路中西大藥房 華美藥房 中法大藥房 四馬路五洲大藥房 北四川路 南京太平洋大藥房 杭州大陸藥房 等各大藥房

法國皮隆氏九一四

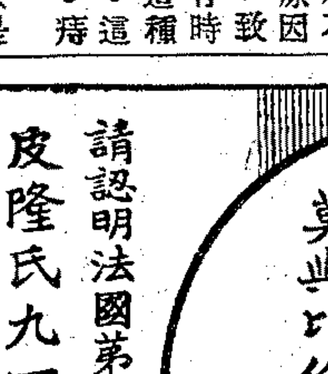

請認明法國第一老牌 梅毒聖藥 靜脈注射 迅速穩妥 莫與比倫 皮隆氏九一四

法國 皮隆氏九一四

NOVARSENOBENZOL "BILLON"

各大藥房均有出售

亞散第拉

本品爲砒劑水溶液 專治各期梅毒 肌肉或皮下注射 絲毫不痛 婦孺咸宜

分二種 (一)大人用亞散第拉 (二)孩童用亞散第拉

中國總經理 上海 天津 漢口 法商立興洋行

各大藥房均有出售

Acetylarsan

GONACRINE

果乃克淋

男女各項淋濁 無論若何凶險 用果乃克淋行靜脈注射 立起沉疴 無有出其右者

請仔細認明真牌方不致誤

各大藥房均有出售

中國總經理 上海 漢口 天津 法商立興洋行

申報本埠增刊
中華民國貳拾肆年陸月拾柒日 星期壹
（不另取資）

全滬最高尚最著名之綢緞店
上海綢緞公司
（靜安寺路六五二至六五六號斜橋總會對面）
夏季大減價
▲時令衣料應有盡有▲
●花色萬千●售價奇廉●
●有美皆備●無物不廉●
祈請各界惠臨參觀

同業公認薄利商店
老九和
本月十九日上午九時至十時
●夏令售品
柔軟漂亮
國產累絲紗
（累絲紗市價，每尺一元八九角。）
依照同行售價化一尺價錢買二尺料作
買一尺送兩尺
是夏令最佳而最廉之旗袍料
貨色：貴族化，好極！
價錢：平民化，廉極！
大犧牲
價廉 物美 歡迎 比較

為發售眞絲國華紗特別聲明
今日起廿三日止不限時間全日憑預約劵售貨摸彩
本局今次大犧牲之眞絲國華紗。係於廠家存貨中認眞選出之頭等貨色。品質優良。耐穿經洗。平時市上售價。每尺須在一元以外。茲以廠家情願犧牲。本局義務代售。故售價之廉。不但為市上所未有。且為同業所不敢料。惟自本局為避免擁擠。發行預約之後。多數同行。即以次貨低價。競事宣傳。以滑頭欺騙之手段。亂買客購貨之目標。為特鄭重聲明。國華紗係為上乘貨色。耐穿經洗。自非次貨所可望其項背。若以耐穿之時間計之。當不止增加一倍。一經服用。優劣立判。務希持有本局之國華紗預約劵者。不可以耳代目。輕信同行之虛僞宣傳。須於實用上細加比較也。至於舉行摸彩。贈還原價。則更為買客之意外便宜。如此良機。幸勿錯過。
與衆不同 高貨賤賣 經穿耐洗 男女適用
舉行摸彩 贈還原價 分文不取 人人可得
南京路大陸商場望平街口……電話九五六九五

談言

我國中等教育狀況

行安

我國教育的不發達，還是一個顯明的事實。據最近教育部的統計，我國全國受中等教育的人數，在每萬人中，只有十二人，和世界主要各國比較，佔第三十六位。則我國教育的落後，可想而知。

全世界各文明國，小學教育，是一種強迫教育。凡國內兒童，一達學齡，都有受小學教育的義務。不但如是，聽說有些國家，即中等教育，亦施行一種強迫制度。但在我國，不要說是中等教育，就是小學教育，雖表面上也訂為一種義務教育，然實際上全國學齡兒童之得受小學教育者，為數亦甚少。

但據事實而論，中等教育，亦應列為一種義務教育。蓋在現今這種複雜的社會環境裏面，一個青年要能夠用自己的能力去對付，單受幾年的小學教育，實在還是不足的。然在今日的我國教育情狀之下，要希望中等教育施行強迫，還是無論如何做不到的。但是設法使中等教育日漸普及，當是一個不可忽視的問題。

按我國中等教育的不發達，原因甚多。例如教育經費的貧乏，教育人材的缺少，人民受中等教育力量的薄弱等都是。還有一個原因，就是小學教育不普及使然。救濟之道，自應從各方面去下手改良。

隨筆之一

小鶯

在近來，似乎又有點復古的趨向了。於是，許多人的心目中，翻起了過往的影象。

自然，牠的價值是因了各人的觀感的不同而發生了互異的評價，究竟這評價是眞切的或是虛僞的？這，好像還沒有肯確的論斷。也許就是因為復古的熱情吧？不，與其說復古的熱情，不如說神權的伸張來得切當，在這底下，不知怎麼，近來的人對於神的信仰又顯着格外的濃厚，是的，「神」能支配着人的心靈，「神」能賜福，或降災，「神」也能滿足了不同的人的心裏所懷戀的不同的企望。

每一個人，只要不是在橋樑上有了缺欠，自然都有一種企求，這企求，有的僅限於現時，有的則超越現實而達到不可捉摸的玄想，這樣，燒香或拜佛，便應時的乘勢而興。這樣說，也許是有點語病，因為燒香和拜佛已有着牠悠久的史實，並不是現實的突見，不過，甚於精神的得不到寄托，而使這形態更加普遍了。

在最近，從蕭山的來人口中，得到了一個消息，說是由紹興開往蕭山岳廟的香船一般，在走過逍義橋的時候，忽

新新公司
夏季大減價 發票作鈔票用
夏令貨品大競賤
走頭部 獨家發售 雪白新花累絲紗每尺四角六
像俬部 甯波軟蓆大贈送 凡購軟蓆一條無論尺寸大小照減價原有折扣外加贈枕蓆二條
綢緞部 雪白加重鋼筘紡每疋九元二
樓下 PYRAMID塔牌蔴紗手帕 每條五角半 每打六元二角
大號提花加厚浴巾 每條一元三角半
本牌大號花露水 一元四瓶
樓下 萬能牌爽身粉一律 每瓶五角半
百枝呂宋妹妹牌耶達利雪茄 每盒三元八角 買一送一
廿枝克雷斯香煙 五盒一元

德國可克白猿皮鑲黑皮男鞋每雙六元至六元半

麗華公司
夏季大減價
玻璃部 摩登黑脚熱水杯 每元八只
綢緞部 傾銷 不計成本
彩條派力綢每尺一角 影條羅每尺一角九分
完全眞絲加重杭大紡每疋十一元
廣東過烏正號香雲紗每尺二角四分
罐頭部 二磅裝亞訥士瑪琍餅干 每罐一元二角
煙草部 五十支裝大號航空牌香煙 原價每聽四角 特價每元四聽（限二千罐售完為止）
四樓新闢童裝大市場 新式童裝每元三套 今天有雙重贈品
汗衫大會
上等線汗衫一元四件
新生活汗衫每件一元再送一件
花袖正蔴紗汗衫每件一元九角半
正蔴紗線汗衫每件一元五角（買一件送一件）
男女線汗褲每元八條
香港千里鏡汗衫每件一元七角
女式部 眞絲紡女襯衫每件一元六角半

上海綢緞公司
夏季大減價
夏季衣料 式色新穎 售價便宜 大衆公認
●買新式衣料上海第一●
織金累司紗 銀絲喬其紗 各式大麗紗 印花喬其紗 每尺減售二角八分起
年紅喬其紗 各式玉露紗 織花喬其紗 空花累司紗 每尺減售二角八分起
買滿洋一元 即送價值四角之應時贈品一件
◀恕不類推▶
●賣價最公道上海第一●
◀靜安寺路斜橋總會對面▶
◎電話三五三二四◎
乘一路公共汽車斜橋總會下車便是

巧古力鮮牛奶

味勝冰淇淋　功過荷蘭水

上海畜植牛奶公司出品

各大戲院跳舞場飲冰室均有出售

國華銀行

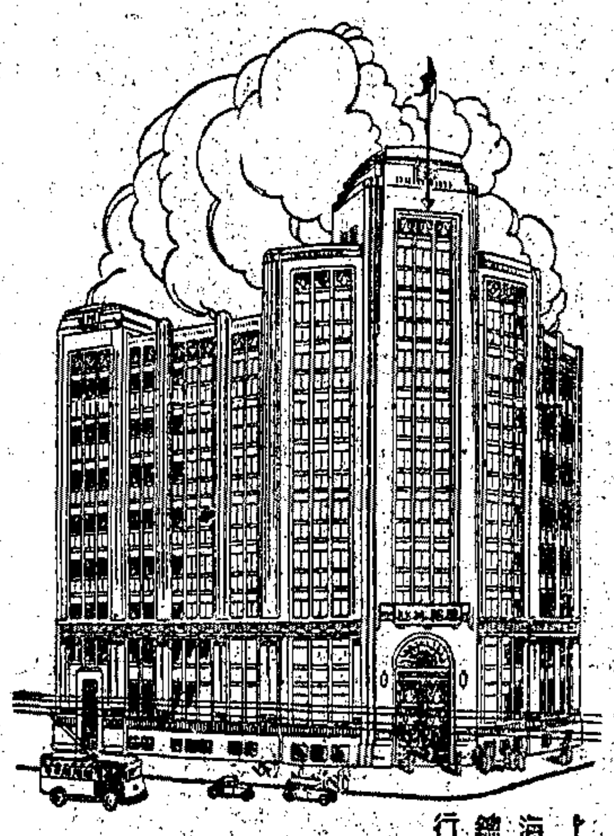

上海總行

商業部
專辦存欵放欵國內外匯兌。貼現承兌票據。及其他一切銀行業務

儲蓄部
辦理各種儲蓄存欵並為提倡勞工學生起見兼辦天天儲蓄及特種存券利息優厚手續簡便保障穩固。訂有詳章承索卽奉

信託部
代理買賣各種證券及經營一切信託業務自置倉庫兼備最新式保管箱出租

如蒙惠顧無不竭誠服務

總行……上海北京路河南路口　電話九一三二〇

本埠分行　新聞　虹口　南市　八仙橋　靜安寺

外埠分行　廣州　香港　南京　蘇州　廈門　天津　北平　青島　常州

電話[illegible]（五線轉接各部）

上海南京路大陸商場

中國國貨公司

◀本公司綢緞部與美亞織綢廠聯合舉行▶

由女職員擔任　新·裝·流·動·展·覽　歡迎各界參觀

（辦法新穎）十二生肖（機會難得）

十四天（自六月十日起）　綢緞大贈送　十四天（自六月十日起）

美亞夏令新出品一律非常便宜

●選購美亞新出品者注意●　今日購貨發票　要請保留　明日公布生肖　至望注意

六月十五日發票　六月十六日上午十一時　周莉影小姐（顧客代表·百老滙路百祿坊二七號）公布（子鼠）發票　執有六月十五日（子鼠）發票者　請在五日內前來兌取綢緞

（特價品）真絲壁綢　長衫料市尺十四尺　每件三元九角　上午九時半起　限二百件為（特價品）

時花百樂縐　每尺四角八分（特價品）

◀本公司服裝部與嫣聲工藝社聯合舉行▶

格式美妙　新樣童裝展覽　歡迎參觀

摸·彩·大·贈·品

甲種彩券　贈播雪鴻（照相館靜安寺路四十一號沁園村（美術照二張價值三元））　乙種彩券　奉贈代價券二元　丙種彩券　◀隨贈童裝汗衫一件▶

（滿購童裝二元當場摸彩一次彩彩有贈決不落空）

式樣數百餘種　任便各界選購

·鵝·牌·蔴·紗·汗·衫·

◀今日特價品▶

2901 鵝牌平袖真蔴紗汗衫　每件一元一角

1001 鵝牌花袖真蔴紗汗衫　每件一元五角

2001 鵝牌真蔴紗汗衫　每件一元五角

1901 鵝牌真蔴紗汗衫　每件九角五分

501 鵝牌蔴紗汗衫　每件四角五分

210 鵝牌汗背心　五件九角九分

2901 鵝牌花袖真蔴紗汗衫　每件一元二角五分

各界注意　每種一千件為限　售完為止

舖面部發售各種新式絲光毛巾一律狂賤　惠購二條贈三星藥皂一塊　多購照贈

夏令應時用品

·一·律·非·常·狂·賤·

各界注意：每日下午八時一刻至九時航運電台（週波一一八〇）播送陳大悲藏育戲「現代青年」，下午九時至十時華興電台（週波一二六〇）播送劉奈山時代滑稽

各界注意：每日下午六時至七時上海電台（周波一一〇〇）下午十時半至十一時一刻永生電台（周波一〇八〇）二處均播送中國芙蓉歌詠團歌唱

過盜匪數人，嚇令停駛，遂即上船大肆搜刦，所有男女老幼香客共三十幾人，都被一一搜查，無一倖免，但結果因銀數無多，又把各香客的衣服蘿行剝去，損失共計有二百多元之譜。

在上面的消息裏，使我們得到了一個感念，所謂神權，所謂靈驗，那不過只是騙人的把戲而已，倘若不然，那掽着無限的熱誠，遙遠的前往進香的男女，總不應該獲得了如此的沒趣吧！

張鄉董

斯全

院子里兩株高大的桂樹，在初秋季節已開放了滿枝金花，但是氣候像大伏中一般地酷熱，牆外的過路人時常在牆脚邊歇脚，那馥郁的香味使他們的官覺發生一種莫明其妙的舒適，更有依着牆寬心地打起磕睡來的。附近的孩子們更愛戀這些細小的花朵，但是張老爺在本鎮上的威名使他們不敢撒野地要求大人們去討取，往往冒着危險從牆角上爬進來私自攀折。

面着這院子的是張老爺的臥室，他每天抽足了大烟，挾着他太太的婢女秋香，故意匿在窗幃的背面，覷望高牆上孩子們偷竊的態度引為樂趣的。秋香更是能夠猜測老爺心理的伶俐孩子，張老爺的日子自然過得再舒服沒有的了。

他的大太太是位賢德的夫人，過門十年多後有生得一男半女，她以為女人家沒有蕃生男育女的責任是對不住丈夫的；並且懷疑自己前世做了冤孽的事，以致今世沒有子息。她將這意思告訴了老爺，一面就鳩工在宅旁建了一所佛堂，勸老爺把自己陪嫁的婢女收了房，就長齋古佛修她下一世的福份了。

張老爺對着秋香早存了非分之想，碍於妻子的眼睛，暗中偷偷摸摸亦非一次了。現在奉了太太的命令，他把後院的書房粉飾一新，院子里遍種了四季花草，每天把自己關在臥房中過日子。然而也是本鎮上的鄉董，他的事情和進欵是同樣地繼續着的。從前時候，他每天午後上茶館去，那里幾乎是他的衙門，因為茶客到這時候已經全數走了，每個人綳起了難看的臉龤候在那里的，就都是張老爺的主顧了。他們從銀錢的出入到逆倫大案都要懇張老爺的一句話而定奪是非。並且他的評言就是法律，誰都不敢哼半個不字的；況且張老爺自己說過他是淸官，從來沒有冤曲過人，這一點張老爺的威名和進欵同時覇了本鎮的最高權。

自從他獲得了秋香，他把這種大責任委之於他心腹隨從張二爺。張二爺原來的名字叫阿狗，是張老爺的佃戶，據說他有個漂亮的老婆，被張老爺姦後含羞自盡，阿狗才做了張老爺的隨從。但是阿狗有一張靈活的嘴，一顆玲瓏的心，他並懷恨張老爺逼死他的老婆，反處處奉着主人的意思無惡不作，於是張二爺的名嚮了起來。其實這是旁人咒罵他是張老爺的兒子的用意，阿狗沒有這般想得週到，聽到「張二爺」三字就把鼻子眉毛弃了家，巴給他的主人張老爺自然更進一層。

這幾天太太害病，秋香進佛堂去了，阿狗就老是打等在老爺房里，為了解除老爺的寂寞，他打出一個主意，這主意把老爺從烟舖上彈簧一般地跳了起來。已經日落西山了，張老爺抽了過癮的大烟，還是遍體不舒服。院子里的桂花，像一個妖媚的女人似的誘惑着他。

「要命，這時候還不回來！」他右手握了拳頭，打着自家的左手，慢慢地踱到窗前來，不料一個矮身材的影在門側敲了個滿懷。

「老爺，阿狗該死！」張二爺的身材是顯得更矮小了。

「還末鬼鬼祟祟的！」老爺是笑着說的：「成功了沒有？」就旋回身來向烟舖踱去，阿狗就一個影子般的跟蹤上前。

「老爺恭喜你！我費了半天的嘴舌，軟功硬功……哈哈」馬上壓低了嗓子附到老爺的肩頭上，「現在小的家里……」

「牛畜你了，阿狗！」老爺一下了把他推到烟舖上，「香一口罷！」一邊打着哈哈，摸着上唇的鬍子在室內打旋起來。

有飯吃的時候　清泉作

中國華東煙公司為海京伯香煙贈品券截止掉換贈品通告

逕啟者本公司前為助興海京伯香煙吸者起見不惜重大犧牲在每匣煙內附送贈品券憑券掉換各種名貴贈品舉行以來備承各界愛好頗受歡迎無任感幸之至二月間奉政府命令禁止香煙內附送贈品券本公司為保全吸者利益在已經出廠之海京伯香煙內贈品券照舊繼續憑券掉換贈品寬放迄今已歷數月茲為結束起見為特登報通告凡積有海京伯香煙贈品券者請於六月三十日之前即速憑券掉換贈品（本埠協隆煙公司及各煙紙店外埠各經理處）逾期恕不再掉作為自願放棄諸希公鑒

注意海京伯香煙新式空殼掉換贈品照常舉行

大笨珍

里尼

這兒祇有一條修長寬闊的馬路，在南國，灼熱的陽光照射底下，彷彿呈着極度困倦的狀態，屏了氣息靜靜地躺着；一陣風掠過，地面上陡然地翻騰起滾滾的沙塵的波浪，迷迷濛濛的像北國冬天刮風的時候的黃沙塵一樣，使人們的眼睛怪難受的。笨珍河終年泛着桃紅色的江水，微微地掀起了瀲灩的波紋，彷彿一床壓錦般的，蜿蜒曲折悠悠地流着，橫過這修長的馬路，交織成一個十字形。河上，架着一座高大的木橋，把馬路貫通着，讓汽車，貨車軋軋地在橋上行走，那笨重的貨車發出來的隆隆的音響，在恬靜的午後，時時會把人們從香甜的夢里驚醒過來，睜大了惺忪的睡眼，瞧望着烈日炎炎的青天，而疑心這是暴風雨前的雷鳴了。

當幾年前從大笨珍直往新加坡的汽車路還沒有築成功的時候，這里有常川的小汽船，往來於新加坡之間，一切貨物的運輸，全賴這桃紅色綺麗幽美的笨珍河，如今，陸上的交通已經完成了，小汽船頓失去它的原有的地位和勢力，以至被淘汰了，祇存江上那小小的碼頭，還孤另另地屹立着，像不服氣似的，對着高大的木橋很很地側視睨着。

由大笨珍的外表上看起來，簡直不成為一個商埠，沒有巨大的烟囱，吐出濃濃[illegible]而又黝黑的煤烟[illegible]；[illegible]大雄偉的建築物；就連[illegible]燦的霓燈也是沒有的[illegible]他的娛樂場所，那更是不必說了。這兒，祇有這唯一的修長泥土飛揚的馬路，在沿河橋的那一段，點綴着百幾十間低矮簡陋的亞答屋，那便是僑胞們集中買賣的地方，湊成這個小小的「山巴」「村野」市鎮。

大笨珍除了這百幾十家的商店之外，週遭都種植着一望無際廣大高聳的檳榔和膠樹，青葱得像浩浩的碧海，整齊地兀立着。這樹膠和檳榔，是他們每年的主要的出產品，同時也是構成這小市鎮的商業繁榮的生命綫，然而，頻年來的膠價的慘跌，清淡，和檳榔的歉收，使這小市鎮的商業，更加蕭條零落了！

大笨珍的土人，可以說完全受僑胞們的同化，粗野的蠻性一點也沒有存留着，風俗古樸，對人也極熱情，真摯，且富有禮讓之風，大有文明國人的風度。

每當淸夜，萬籟俱寂的時候，我總喜歡獨個兒拖着木屐，篤篤地走上笨珍河的木橋上，憑着欄桿，欣賞中天滿圓的圓亮，數着晶螢閃爍的星星，而懷念起萬里遙隔的故鄉來，或望望江上兩旁的叢莽的幽影，與羽毛般的輕快的漁舟，在橋下往來穿梭着，欸乃欸乃的，一回兒便烟也似地消逝了。

有時，當悽厲悠怨的馬來樂和着斷腸的柔歌，斷斷續續地從遠處的遊船裏傳送過來，那悲愴的情調，繚繞在我的耳朶裏彈動我的心弦，時時會勾引起我的心緒裏的悽凉的情緒來，而涔涔地鎮落傷心的酸淚！

然而，大笨珍的那綺麗淸美的古鎮般的靜謐的幽情，這時迴憶起來又使我不勝眷戀神往了。

新法無痛　治痔

鼎耳痔內外痔脫肛痔瘻下血等症無需刀割注射掛線僅以發明靈藥納入隔日見效七日脫落根治毫無痛苦（概要附郵二分）霞飛路呂班路口四明里六六電話八三三〇八　上海痔藥製造公司附屬上海痔瘡治療院院長黃潤南

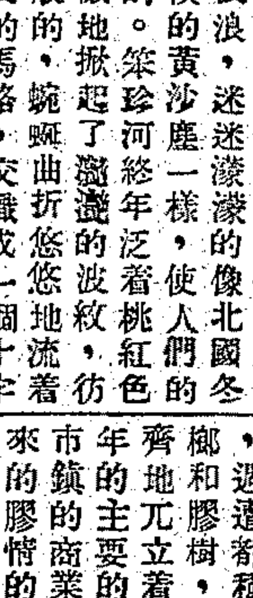

歌唱

百老匯音樂歌詠社

航運（一一八〇）下午三時至四時　窮富姻緣（白箏）還回事情太希奇（斐斐）說愛就愛（斐斐白箏）夜深深（白茵）永遠在後臺（蓓茜）我能忘記你（白茵）夜月之歌（斐斐）畢業歌（全體）

夜鶯藝社

中華（一一四〇）下午四時一刻至五時　三潭印月（前奏曲）祝你晚安（綠茵）相見訴相思（曼娜）桃李爭春（露茜）蝶和蜂（王蝶）月下花前（綠茵）小妹妹的心（曼娜）警鐘（露茜）

華興（一二六〇）下午六時一刻至七時　昭君怨（前奏曲）特別快車（露茜）夜來香（王蝶）大地行軍曲（流朗）戀愛明星（綠茵）夜花園裏（曼娜）畢業歌（全體）

敎本（八〇〇）下午八時至九時　昭君怨（前奏曲）漁光曲（流朗）我們的皇后（露茜）知音之愛（曼娜）魚兒跳（綠茵王蝶）路柳牆花（王蝶）鳳求凰（曼娜）紫羅蘭（曼娜）夢中送別（綠茵）

美蓉團

上海（一一〇〇）下午六時至六時三刻　魚兒跳（雪雪）中華小姐（雪沙）小小茉莉（雪琦）碧紗窗外（雪雪）醉臥沙場（雪沙）燕三不哭（雪琦）

永生（一〇八〇）下午八時一刻至九時　囡兒信（雪雪）體育皇后（雪沙）齊齊之樂（雪琦）鸞鳳和鳴（雪雪）晚香玉（雪沙）求愛秘決（雪琦）

永生（一〇八〇）十時半至十一時一刻　夜來香（雪沙）天倫之愛（雪雪）我們的皇后（雪琦）娘子軍（雪沙）因為你太美（雪雪）勇士凱歌（雪琦）

飛音社

中西（一〇四〇）下午六時至七時　"Interoduction the Marh" B（前奏曲）美麗的青春（俞月明）野草閑花（姚瑤劍鋒）航空救國（姚莉）人間仙子（王薇）打魚的姑娘（佈德）以下節目臨時報告

雷音歌劇團

新新（七八〇）下午六時至七時　蘇武牧羊（張明）永遠在後臺（琳琳）鳳求凰（夏莉）夜深深（璐琳）新鳳陽歌（耐秋）我不能忘記你（夏莉）

玫瑰團

東方（一〇二〇）下午六時十分至七時　偉大的手（前奏）舟中曲（文仙）四十二號街（吳芳）追求（曼霞）生之哀歌（張如）天明了（楊曾怨）小妹的心（玲玲）我願意（文仙）教子（吳芳周恭）

市音（一三四〇）下午八時一刻至九時　第一次相見（前奏）窮快活（曼霞）郊外村女（文仙）謝謝你的口香糖（穎玲）五月花（曼霞）牧羊曲（吳芳）薔薇之歌（玲玲）回憶（文仙）[illegible]要你（張如）

申報本埠分類廣告

拍賣

瑞和洋行 禮拜一拍賣
准於六月十七日上午十時在霞飛路四百○四號房內 又於是日上午十一時在霞飛路七百○六號又三號房子內拍賣 天津地毯 絨綢面沙發及皮面沙發 大菜間木器 梳妝檯 書櫥 以及零物等 不計其數 屆時先一日可看 此佈

大華公司 拍賣
禮拜一二三四五全天拍賣
前清巨宦大住宅 著名收藏中外馳名
重慶路二百七十號威海衛路口
准於六月十八十九廿廿一日上午十句鐘下午二句鐘在本住宅內拍賣 宅內有大客廳大菜間 中西臥室 佛堂等 西式傢俱 用物等
大客廳大菜 大圍屏掛屏 古銅鼎 彝鏡爵大魏三代古玉 康熙美人濟 郎世寧畫花 十二太保 象牙大人山子 檀嵌陰木椅子 楊床 雲石紫 房間傢俱 太師 椅子 美英德意法 美藝泰昌公司 佛堂

通字洋行 禮拜二拍賣
准於本月十八日上午十時在江西路三四○本行拍賣 德國寫字檯 鋼琴 打字機 縫衣機 大菜間傢俱 西式臥室 沙發 皮漆 大花綢 玻璃 雙人鐵床 電扇 等物不計 此佈

魯意師摩洋行
始創一千八百六十三年 英商同治十四年開

上等住宅 禮拜一拍賣
准於十八日上午十時在姚主教路一百九號住宅內拍賣 上等傢私 美浦而廠 書樓椅 製造雕嵌 串龍 大菜間 刀叉 色車料 器色 落地大鐘 桃木房間 色電氣冰箱 胡 等物

魯意師摩洋行
始創一千八百六十三年 英商同治十四年開

禮拜三拍賣
准於十九日下午二時在北京路本棧拍賣 筆墨紙 首烏 片 柴胡 華而紗 紫金粉 褲帶 鉛 等物 各種貨物 不計

飲食

瑞和洋行 禮拜三拍賣
准於十九日下午二時半在法租界外灘七十六號拍賣 舊鐵大浮筒 生鐵車葉 又五只 現洋 此佈

瑞和洋行 禮拜二拍賣
准於十八日下午在廣東路一六○號本行拍賣 呢大衣 呢胖嗶嘰花 太陽呢 蜒刺參 鈕子 煙葉 海提花龍頭 玻璃瓶 等物

自由農場
蘇州自由農場 金門劉家浜 電話七○七
專家管理
消毒 "A" 牛奶
電話 延平路二六○ ○三四○三
杭州自由農場 岳墳東山弄 電話一○○○

生生牧場
電話定牛乳 現在有我們要真新鮮的 不要假充新鮮的聲浪了
喂：你們是二○九九九大西路生生牧場麼
答：是的
喂：我們是王公館 在愛國路健康邨第一號 請你每日早晨送二小瓶牛乳
答：是的

真新鮮的A字的
我們當然要牛乳 以前有受騙 現在是不好來的 將來照我們的公司發的A字牛乳 ……

真的牛乳製食品第一商店
設在新開河民國路 電話二一八七三

啟事

糖果半價賤賣 天熱售完為止

江蘇上海第一特區地方法院公告第二六七一號
（文多不錄）

徵求

新生游泳會徵求會友

徵求同居

徵求五香冬菜法

肥皂廠召盤

聲明

犧牲召頂
現金徵求舊汽車
大光明照相館緊要聲明
脫離父子關係

遺失

遺失聲明
遺失支票聲明作廢
遺失聲明
遺失聲明
遺失提單聲明
遺失存單圖章緊要聲明
遺失憑章
遺失存單聲明作廢
遺失圖章聲明
遺失聲明
遺失聲明

聘請

聘請暑期家庭教師
聘請賬房

教育

聘求數理化精明教師
招請茶房
招請推銷員及送貨夫
招請
聘請製造電木技師
振華打字職業學校 暑期招生
因宜打字職業學校 暑期招生
福生報英語夜校招男女生
教授法文

上海市教育局備案 東方日文學校 暑期班 招男女生
班次：速成班 高級班 會話班
教授：陳（日人） 長嶺龍雄 芬霖 楊博清
開學：七月一日 章程備索（附郵一分）
校址：第一校 八仙橋麥高包祿路一五八號 第二校 北浙江路海寧路南小學內 電話：四二八六七

中國職業補習學校 暑期班
上海市教育局立案 中華職業教育社合作
第一校 第二校
日語 會計 算學 打字 英語 店員補習 文學指導 華文 升學
男女兼收 晨班夜班
七月一日開課
一分郵附索章程 即日報名 七月十日開學
第一校 英租界派克路協和里（首北院戲殿卡爾登） 第二校 法租界菜市路（斜對厫精味天廚）

娛樂

寰球打字
總校 虹口 卡德路 分校

按摩

梅氏舞院
（歡迎參觀） 天津路恒利大樓三樓

營業

歡迎華賓！
擅長按摩修指甲
大來機冰
大廠機冰清潔價廉 備貨充足以應需要 批發冷風格外克己 巨量用途尤所歡迎 大來機器冰廠謹啟
昆明路三三七號 電話五三一六八

新式電燈機器貶價出售

地產

警犬出售
住宅地基廉售
徵買空地
年息二分滬西安全區
小房產出讓
良產出售

汽車

一九三五年 雪佛蘭
富麗式汽車 裝有FISHER波 氣法十分完美
信通汽車公司 西摩路福煦路口 電話七○○二四

新汽車出讓

探勒汽車出租
分站遍布全市 有第三者保險 服務迅速周到
總公司 西愛路九十六號 電話七○○五○ 轉接各站

召頂

吉屋招頂
寫字間召頂
小洋房召頂
精美價廉小洋房召頂
吉屋招頂
新式三上三下招頂
吉屋招頂

召租

減租 金城別墅 西式市房住宅召租
地點 交通 種類 設備 租價 振業地產公司

召租 新屋 呂班坊
召租 公和洋行地產部啟

高尚住宅 廉價招租
梅蘭坊 瑞華坊

店面召租
石庫門連過街樓
街房及廣式住房召租

新屋召租
召租
廉價召租
新式三層樓街號房召租
新造二層樓店面召租
新街號房召租
召租

全城里新屋召租
檳榔路戈登路口金城里 新建三層樓房數十幢 該處地點寬大 通光清幽 足使水利 住宅 切抽水馬桶 浴缸 洋房 戶備俱遊樂 面盆 以及一切 有自來水 供費 人領看可也 租者請向 江西路二百號 金城銀行庶務處啟

三層樓市房召租

蒲石邨 特別減租 六十五元

號房召租

寫字間召租

召租

亨利坊 新二美麗 租減

霞飛路協平里房屋召租

醫藥

停經

大住宅 廉價招租

近代優美三層雙幢洋房
地點 式樣 設備 租金 接洽
幸福邨 ◆一百八十五元◆

上等住宅出租

沁園邨減租
地點 式樣 設備 租金 接洽

女醫 克美醫院
不論日夜 遠近 一律

接生 一律四元

總一區分院 西門分院 法界分院 虹口分院 西門分院 南市分院 虹口分院 北四川路分院

羅鑫泉 醫牙
平民化診費 拔牙一元 鑲金一元 回申親自應診 普濟病家增訂

陸元診所
如有疑難牙症 施用X光 診斷時間 上午九時至十二時 下午一時至七時

電療白濁白帶
本院特備德國透熱電機 ……
大川醫院 五馬路浙江路西口

太古輪船公司緊要啓事

堆存本公司貨棧內之下列各貨如物主在一九三五年七月三日以前不來提取幷未將棧租完全付淸者卽律當衆拍賣特此通告卽希公鑒

一九三五年六月十五日　上海

船名	船到日期	何處來	提單號數	嘜頭	件數	內容
四川	6·8·31	廣東	三四	KY	二	山檳片
太原	17·8·31	同上	一四	TF	一	蘇油
蘇州	19·9·31	同上	四四	TF	一	蘇料
新寧	1·10·31	同上	三六	CC	二	藥材
新疆	5·10·31	同上	九	晉興	二	藥材
山東	16·10·31	同上	二〇七	S	二	土酒
濟南	3·11·31	同上	四五	TLC	二	藥材
綏陽	30·11·31	同上	二	TLC	二	藥材
濟南	28·12·31	同上	四	TLC	三	藥材
濟南	26·1·31	香港	一〇	WH	三	牛皮
瓊州	18·2·31	同上	一九	H PORGES	一	招紙
蘇州	2·4·31	同上	二〇	SLC	三〇	飛花
臨安	19·4·31	同上	四	N/M	三〇	棕掃
新疆	10·5·31	同上	一六	SK	一〇	藥材
太原	9·6·31	同上	一四	CK	三	板料
太原	9·6·31	同上	一四	CK	二五〇	板料
太原	9·6·31	同上	一四	CK	六	板料
濟南	22·6·31	同上	一八	CK	一	梨木
蘇州	27·6·31	同上	一二	H	三六	海菜
金華	25·7·31	同上	三	N/M	二	魚翅
濟南	14·11·32	同上	九八	add	一	伏食
山東	13·2·31	青島	二〇	N/M	六	蓖麻油
蘇州	25·5·31	同上	三	泰H	一	蓖麻油
新疆	11·10·31	同上	一三	ZT	六	藥材
山東	16·10·31	同上		A	二	山片
四川	6·11·31	同上	五九	廣汕頭貿易 協興商店 誠興	一	黑煲
新疆	28·10·34	汕頭	一三	N/M	二	罐魚
通州	16·3·31	天津	六二	N/M	二	豆糖
順天	12·8·31	同上	三	RT	二	釘鉸
萃天	1·11·31	同上	一二		一	硫化碱
萃天	1·11·31	同上			一五	炭酸美
順天	27·12·31	同上			一六	蔴布袋
通州	21·12·31	同上	四二	C	五	藥材
盛京	29·10·33	同上	二一七	德 YHC	一九	土酒
通州	13·5·31	芝罘	一P/R		一	藥材
順天	13·7·31	同上	四一		一八	氧氣筒
順天	13·7·31	同上	二九	M	一	土酒
鎮安	25·1·31	福州	八	S	一二	紙頭
南寧	5·4·31	同上	一一	N	二	紙頭
南寧	5·4·31	同上		N	一	紙頭
牛莊	31·5·31	同上	七	怡 W S	一	紙頭
成都	21·9·31	同上	八九	GTC	二	牛奶
湖北	12·9·34	廈門	三三	N/M	二九	鐵器
長沙	23·1·25	漢口		16	五	紙頭
蕪湖	7·2·31	同上	二八	N/M	三	
沙市	25·4·31	同上	四	AB	一〇	瓦
溫州	2·5·31	同上	四七	D	二	藥材
武昌	19·6·31	同上	六	N/M	五	竹竿
安慶	3·7·31	同上	四〇	E餘E	三	樟腦油
溫州	28·8·31	同上	四六	S仁T	一	菜子
武昌	31·8·31	同上	七	CYF	一四	藥材
吳淞	9·9·31	同上	一七	和A	七	桐油
蕪湖	21·9·31	同上	一三	宋G	一	苧蔴
吉安	12·11·31	同上	八八/三九	N/M	二	苧蔴
黃浦	16·10·31	同上		DJ	二	油桶
蕪州	24·11·31	海口	一五	HK	三	椰子
慶元	19·8·31	同上	八	CSF	五	藥材
吉安	12·11·31	宜昌	一	C	二〇	電池
吳淞	24·1·31	九江	一〇	C	二	紙頭
吳淞	15·5·31	同上	九七	塑H德	一	紙頭
鄱陽	10·9·31	同上	四	A	四	紙
黃浦	28·4·31	同上	七六	通W信	二	藥材
長沙	8·1·31	南京	六三	O	一	綠豆
溫州	13·5·31	浦口	五七	GF	六	藥材
大名	26·3·31	同上	五		一	土酒
牛莊	1·6·31	牛莊		N/M	二	梘石

★現代電影論★　申報叢書第十七種　楊騷譯　實價三角

藝術是有社會性的，而且是應着其所屬的社會的發展形態而決定其形式和內容的。什麼是現代電影？現代電影發展之史的現象及其重要性怎樣？現代電影向那裏去？本書都有詳細的說明。非但爲關心現代電影者之良好參考；一般藝術愛好者亦不可忽視。

申報服務部

—專代國人代購代訂—

—全國出版之各種圖書雜誌—

保證斷根

梅毒白濁　下疳橫痃

一律只收拾元

一切打針服藥洗射鏡檢查微顯完全包括在內醫費斷根爲止

利用最新科學方法　選用歐美特效靈藥　治時絕無絲毫痛苦　妥速斷根終身不發

▲創辦廿年▼▲信用卓著▼▲設備完全▼▲治法安速▼治時無痛，愈後終身不發！

梅毒白濁欲求澈底斷根，全賴醫師檢查精密經驗之醫師所能明瞭病源之所在，[illegible]

（注意）國民政府註册　蔡葆和醫師　◎◎院址　三馬路廣西路西首六九六號　江南醫院

白濁梅毒

肅清花柳惡疾！只取最低醫費!!

一概只收拾圓

一切打針服藥洗射鏡檢驗完全包括在內不另用費醫至斷根爲止

橫痃下疳　婦女白帶　療法比別處進步　愈期較他人迅速　治療時毫無痛苦　治愈後終身不發

醫生之宜於愼重選擇，爲任何一病家所不可稍加忽視之事，蓋疾病之來，一切只有以醫生走類，一切都只有聽從醫生指使，良醫妙手，固不致負病家之所託，可以一帆風順，安然渡過危關之反衛，求成而不得其人，非但不能使病菌迅速除根，而且往往因不良之手術，造成種種可怕之惡果，使病家喪失生殖機能，或成爲險惡不治之絕症，甚至因而斷送生命者，亦鑑衆見不鮮，此之謂藥不殺人，醫能殺人者是也，本院之立迄今，爲時卅除救治愈花柳病家，易止恒河沙數人，卽以三十餘年創臨床經驗論，已足使病家深信本院治療之穩妥，至於設備方面，更鑒精益求精，無如何危險之花柳惡疾，本院皆能以最新技術，最短時間，再貴根本醫愈，愈後病家可請市立衛生處檢驗，得以當面證明斷根永不再發

時間　每日上午九時至下午四時星期日照常應診　院址　馬路天蟾舞台對面

黎羣醫院

醫師　英國法政府工部局註冊　詹寄周醫師　院長　英國法政府工部局註冊　周允鈞醫師

中央回力球場

每晚八時起賽　星期日午后加演日場　霞飛路亞爾培路口

1 爾地兒　2 依捨多　3 歐禮沙　4 杜拉地　5 拉來　6 依甲蘇

1 拉摩司　2 歐蘭加　3 普登巧　4 古巴龍　5 加拉地　6 亞爾培地

本場香檳每張二元　七月一號當衆開獎　頭獎獨得一萬五千

代售處　天主堂街一號中央運動場辦事處　亞爾培路本場

開灤售品處廣告

本處家用塊煤送到客家每公噸售洋十五元正家用屑煤送到客家每公噸售洋十一元正以租界爲限此外路遠者酌加車資如荷賜顧請至下列各處接洽爲荷

開灤礦務局　外灘十二號　電話一二〇七〇三

開灤售品處　四川路三十三號　電話一二五二五

日暉港開灤煤棧　日暉港　電話（南市）二二三五七〇

根治白濁無難處

[illegible]

▲北四川路十二號　郵政總局對面　電話四六一〇五號

同春醫院

名角薈萃國劇之宮　黃金大戲院　法租界八仙橋　電話 八五〇六八 八四二〇四

日戲 休息　夜戲 一元二角 八角 五角 三角

當雲霞　楊瑞亭　麒麟童　華慧麟　金少山　王蘭芳

特排文武唱做特別繁重全體名角搭配整齊崑曲古本麒派著名拿手好戲

全部大名府

又是一部古本名劇　三十年來無此整齊好戲　錯過今朝以後恐難再見

賞雪收固　時遷下山　李逵裝啞　主僕通奸　吳用題詩　俊義避災　水戰擒盧　初上梁山　賈氏逐青　燕青遇主　回府被拿　公堂大審　發配受虐　燕青救主　石秀跳樓　初劫法場　時遷掛榜　喬裝下山　過關唱歌　計收索超　破飛雲峪　點人油燭

▲水滸戲，要算全部大名府的角色最多，配角不齊就演不好，

▲盧俊義，有文有武，有唱有做，工夫稍差也演不好，

▲本院角色，好而且多，全國推爲第一，請看大名府重要演員表，

麒麟童……盧俊義　華慧麟……賈氏　金少山……索超　楊瑞亭……燕青　王蘭芳……賈氏　張德祿……時遷

杜文林……李逵　劉韻芳……梁中書　劉佩岩……石秀　劉斌崑……李固　周五寶……董超

▲麒麟童君飾盧俊義，自始至終，一人到底，全劇須演十八刻鐘，比唱任何戲重頭，

▲此戲本是崑曲古本，但能者甚少，本劇準唱全崑，難得看見，

▲華慧麟女士之賈氏，描寫淫婦，淋漓盡緻，

▲楊瑞亭君之燕青，金少山君之索超，張德祿君之時遷，杜文林君之李逵，除非是麒麟童君之盧俊義，他們始肯破例搭配，錯過今夜，以後花萬金也看不到，

▲上海已有三十年沒有如此好搭配的大名府了，

新新花園

門票小洋二角買一送一

新聲大京班　（日）界牌關　打櫻桃　穆柯寨　羣英會　（夜）三本鐵公雞　三本雷峯塔

鏡社乾坤新劇　（日）失羅帕　（夜）白相人嫂嫂

精神團張治兒　（日）王小二　（夜）灘簧

露天影戲場　著名巨片　球大王

三美精神團　（日）駝配　（夜）醜子成親

福安遊藝場

南市最大最高尚唯一娛樂場所　小東門路口　電話七三六二三　門票每位大洋一角（屋頂花園開放）

白話社　日戲 賢孝子　夜戲 黑衣盜

乾坤大劇場　日戲 八蠟廟 探親家 朝金頂 刺湯　夜戲 七百里 漢光武

紹興文戲　日戲 玉堂春　夜戲 文武香球

新時代魔術團　張氏技術團

全部女子美術服務　艷秀　競射部　國貨贈品　大賓歌舞團　外國滑稽　時代滑稽　北平滑稽　北派滑稽　女子滑稽　鍵子大王　四明文戲（日）小道兄（夜）張永林　有聲電影　國際大觀

景山扯鈴　壽巧飛

三花團　李蘭花　蔣梅花　王菊花　南北小山　滑稽跳舞

楊媛媛申曲　（日）吉祥如意　（夜）連環計

燈彩大會　隨票奉送團扇一把

◆◆◆其餘遊藝甚多不及備載請看福安本報◆◆◆

協記寶興戲院

閘北寶山路紀念塔對面　價目 日戲 頭等一角五分 二等一角　夜戲 頭等二角 二等一角

紹興男女合演文戲　青衣張素娥　第一花旦汪培濂　泰斗老生黃國芳　風雅老生樓高峯　唯一小生張月芳　第一小生張素琴　坤角悲旦周金仙

今天日戲 寶蓮燈團圓　夜戲 十一本鴛鴦劫

申報月刊社第二種叢書

蘇聯研究

一册八角　存書無多

欲明瞭蘇聯的　一、歷史變遷　國防現狀　農工現況　文化教育　二、政治生產　建設事業　以及其他方面情形　三、外交經濟勞動政策社會組織　均不可不讀此書

全書廿萬言並附精美地圖照片甚多

申報特種發行部發行　各埠申報館分館及各大書局均有出售

抱經堂胃氣散

曾服過其他一切胃氣痛藥失効者請速購

經售處　永安公司西藥部　先施公司西藥部　味雅酒樓　申報館廣告處　注意 指定以上四家經售

百老匯大戲院

匯山路五十七號　電話五〇三二五

今天開映艷情鉅片　秀蘭鄧兒主演　小情人

價目　大洋二角　大洋三角　大洋四角　幼童減半　人人歡迎　個個稱贊

注意時間　三時一刻　五時一刻　七時一刻　九時一刻

東方書場

東方話劇團領導　每夜登台客串話劇

歌女的情史　裴揚華

大中華話劇場

時間　日場三時起　夜場九時起　價目　日場二角 五角　夜場四角 六角

陳秋風劉一新領導友聯劇團日夜登台

禮聘新角　宋筱天　張愛琴　鄧醉春

（日戲）後集滴血珠　（夜戲）本頭的賢慧她

安定(八六〇)下午九時至九時五十分
半天雲(前奏)男健青年(吳芳)再見龍古塔(曼麗)芭蕉葉上詩(文仙)小胖子(玲玲)秦江花月夜(張如)小茉莉(吳芳)休息五分鐘(文仙)鮮花新婦(韻玲)女性追求(張如)

利利(一二四〇)下午十時十分至十一時
鳳流寡婦(前奏)廣州小姐(曼麗)小寶貝(文仙)偉大的手(韻玲)燕子樓(吳芳)努力(周恭玲玲)空谷蘭(張如)摩登女郎(曼麗)

美玲園
李樹德(九四〇)下午六時一刻至七時
雨打芭蕉(前奏曲)永別了我的弟弟(程瑩)賣油條(程英英)田家樂(黃韻)路柳牆花(靜美)擱樓上小姐(程瑩)離別了姑娘(韻玲)永遠親愛(黃韻)四時吟(韻玲)

新光社
富星(九二〇)下午七時半
小小茉莉(葉英)戰臥沙場(惜儂)最後的一吻(胡瑛)我願意(黃喋)警鐘(周璣)光明之路(葉紅)雙搖舟(黃喋胡瑛)夜深深(周璣)

上海歌劇社
新新(七八〇)下午七時至八時
我不能忘記你(嚴斐)休息五分鐘(周璇)回憶(徐健)城市之光(嚴華)愛的花(葉英)夜戰場(周璇)劍鋒之下(嚴斐)銀色的淒涼(徐健)風雨歸舟(葉英)琴桃(嚴華)
國華(一二〇〇)下午八時至九時
夜來香(徐健)安眠(周璇)魚兒跳(嚴斐)生之哀歌(嚴華)十里長亭十杯酒(徐健)娘子軍(嚴斐)小寶貝(周璇)說愛就愛(嚴華嚴斐)

大同歌劇社
永生(一〇八〇)下午九時至九時三刻
勇士凱歌(姚莉)喜相逢(黃韻)英雄夫婦(姚英)人間仙子(詹隱秋)我要你一切(琦霞)花心曲(姚莉)粉紅色的夢(黃韻)節儉歌(詹隱秋)

明月社
航運(一一八〇)下午九時至十時
學生國貨年(齊唱)紅淚悲歌(白虹)夜戰場(張靜)風雨歸舟(林琳)識字運動(齊唱)永別了我的弟弟(林琳)花生米(白虹)長亭柳(張靜)寶貴的光陰(白虹張靜)光榮的勝利(合唱)

更動節目

敦本(八〇〇)
一刻至一時 蔣如庭朱介生落金扇
一時至二時 顧韻笙落金扇
八時至八時半 唱片
八時至九時 范信字中醫常識日停
九時至十時 法律問答(逢日)
十時至十一時 錢榮卿宣卷
至十一時三刻 教育節目(不固定)
至十二時半 唱片
半時至一時半 王蘋秋珍珠塔
一時至一時一刻 王寶慶十美圖
一時一刻至二時 紀範三話劇三度梅
二時三刻至三時 錢玉蓀三笑
三時三刻至四時 唱片
四時半至五時一刻 舒相麼蘇灘
五時一刻至六時 趙稼蓀燈月緣
六時至六時三刻 唱片
六時三刻至七時 陳蓮卿祁蓮芳華麗緣
七時至七時三刻 許繼祥英烈傳
七時三刻至八時 唱片
八時至九時 沈儉安薛小卿珍珠塔
九時至十時 唱片
十時至十一時 夜鶯藝社歌唱
十一時至十二時 施春軒施文弨申曲
顧雷音話劇
張雲亭蔣月泉玉蜻蜓

播音消息

夜鶯蔡社流朗君着手編選「夜鶯歌選」，內容有現代流行歌曲及已絕版之名歌共三十首，均配有較正確之歌譜，前奏曲係該社凡眞君作之「夜鶯曲」，封面印有精美照片，每冊定價一角五分，在本月二十日前爲預約期，郵購運寄費本埠一角，外埠一角二分，以一分二分五分爲限，可向東新橋民國路棠蘭邨一號敦本電台，或大世界中華電台，或青島路十九號華興電台夜鶯藝社定購云。

百老匯音樂歌詠社茲由益利汽水公司及太平搬場汽車公司聯合聘爲播送節目，自星期一起每日三時至四時在航運電台播送，愛聽良好歌曲者請注意(一一八千週率)，如欲點唱，請打電話至(九〇〇〇〇)太平搬場汽車公司可也。

明星零訊

㊀胡茄請假赴香港旅行，不幸竟患肺炎，現在已入香港衛生醫院診治。一俟病愈，即返滬銷假。

㊁沈西苓編導的「鄉愁」，在中央大戲院試片，有驚人的成功；該片在不久期內，即將獻映。

㊂張石川所編導的有聲對白片「大家庭」，連日在明星第二攝影場開拍，工作十分緊張。

㊃鄭正秋、李萍倩、吳村，連日埋頭執筆於導演科中，編寫新作，現均已大部告成。

㊄徐欣夫的新作「翡翠馬」，係一拒毒偵探片，爲嚴月閒龔稼農王徵信主演，全劇空氣緊張，堪與舶來片媲美。

㊅明星公司新址擴影場，已將開始建築。

㊆周劍雲夫婦及胡蝶女士，於本月六日抵日內瓦，「姊妹花」「空谷蘭」等片在該地公映，國聯中國代表辦事處於七日歡宴周胡，情形極爲熱烈，周胡擬在日內瓦小住兩日，然後赴羅馬游歷，大約於十三日左右乘鷹梭號離歐返國。

沈西苓之第三創作「鄉愁」

遼遠的東北，高倩蘋的美滿的家庭，被砲火擊得骨肉流離，她帶着她年老的母親和一個神經質的傴背的僕人，飄流到上海來，紙醉金迷，坐歌徹夜，上海的繁華依舊，他們一面受着生活的壓迫，一面看着滿眼醉生夢死的行屍走肉，一片鄉愁引起了高倩蘋無限的悲憤。其後，她歷盡滄桑，終算解決了生活問題，可是上海也非安居樂業之處，她又遇到第二次的變亂了。

「鄉愁」很嚴重的告訴我們，要是我們每個人，都是這麼醉生夢死的，糊裏糊塗的生活下去，那麼每個人都隨時隨地的有失却家的危險。

這是沈西苓的第三創作，在鄉愁中，他以詩人的強烈的正義情感，寄托了他無限的故國哀思。

「自由神」中不景氣 「都市」全部被「封光」

這年頭兒生意確實難做，到處嚷着「大減價」，「大拍賣」，仍是到處鬧着不景氣，不料這種不景氣，竟像傳染病似的反映到電通公司第三部聲片「自由神」裏來了。原來昨夜「自由神」拍廣州街道兩景時，在露天攝影場上，商店頓時林立起來，鮮果行，皮鞋店，肉舖，糟坊等，居然在水銀燈下，大做其買賣，而新開門面，果然利市三倍，大有應酬不暇之勢，誰料一霎時大雨傾盆而來，攝影師楊霽明的麥拉接着拍拍地一陣掃射，「自由神」中「都市」的全部精華，都在「封光」中矣。

繼「人之初」後

人之初是藝華史東山的力作，現在金城大戲院公映，博得各報影刊的好評不少，連日觀衆頗爲擁擠。而「人之初」之後，金城決公映月明的昏狂，昏狂是我國唯一尙武明星鄔麗珠主演的，全部對白歌唱有聲以外，還有紅黃藍等各種顏色，有聲有色，昏狂是開了國產片的新紀錄，所以屆時影迷們定將爭先恐後的擁擠了。

表演實驗所招收免費生

劇人劉亞偉等所創辦之「表演實驗所」已定於本月十七日起正式上課，時間爲下午七時至九時，現續招收免費旁聽生(女)六人，(男)四人，惟須具有初中以上程度，十六歲以上年齡，方可報告，聞定於十六日(星期日)上午十時在該所舉行考試，十七日起加入正式上課，地址公共租界重慶路咸海衛南一九五號，並聞對旁聽生之報告法係取投函式，函投地點係該所或社會晚報館交劉亞偉代收，但限十六日以前有效云。

本院冷氣設備特聘專家管理涼爽舒適
國泰大戲院
霞飛路邁爾西愛路　電話七三七五七號
今天開映（日）三時 五時半（夜）九時一刻
裸體女神的石像一一復活
逃出博物院！大鬧百老滙！
理想的神奇趣情鉅片
幻石化人
載了神仙戒可以點石成人
（請速定座）
座價 日戲六角一元 夜戲一元一元半

美國小姐 弗洛玲瑪 金納偉搆
環球公司不同凡響的新出品
仙女下凡與人同樂游泳池內艷態畢呈特別放蕩格外風流如此奇觀人世罕見
神秘滑稽 想入非非
特別加映美國盲目飛行試飛遠東新聞片

本院冷氣不燥不濕絕無過與不及之弊
卡爾登影戲院
靜安寺路派克路口　電話三五五五二號
今天開映（日）三時 五時半（夜）九時一刻
埃佛玲奈 丁麥蓋
兩大明星繼十七號警車後又一驚人偉搆
唯一武俠艷情名片
烈火佳人
本埠首次公映
他能滅大火，不毁心上慾 雖撲最的災但能滅頭的火
危險處駭魄驚心 香艷處銷魂蝕骨

愛德華霍登最新傑作
他收入只夠生活，談情心要加，沒量窮不樂
的夠，要想求薪又胆，得亦乎

橫財當道
幽默滑稽愛情佳片
注意映期地點

海寧路乍浦路　電話四二二〇二•三
融光大戲院
今天開映 三時 五時一刻 七時一刻 九時一刻 座價 三角 四角 五角 八角
偉大悲壯深刻熱烈空前鉅製
此片感人甚深看後十年仍留印象
無上光榮

盡量發揮青年人的本能
積極提倡青年人的勇敢
名導演家鮑才琪偉構
令你目瞪口呆血沸脈躍
偉大的表現 嚴正的意識 深刻的描寫 動人的演出
抱抗，鋒陣斬搴，哉哉
病敵衝陷，將旗勇壯！

他不捨得把這美人兒交給警署！
吉爾勃羅倫
瑪娜佩麗
新傑作
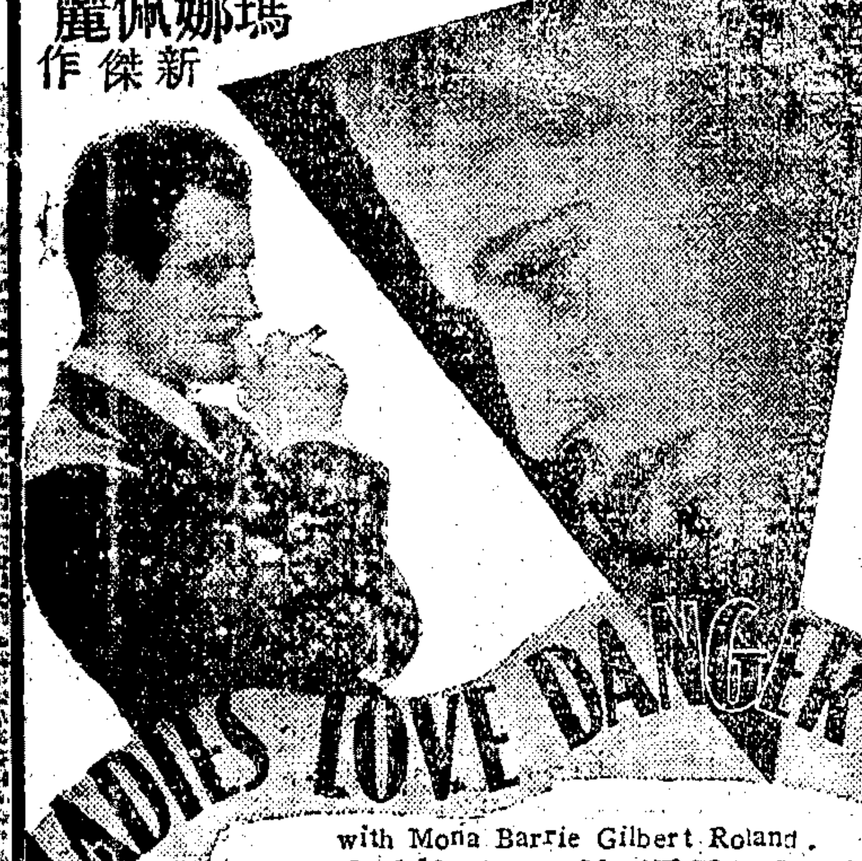

風流緊張偵探艷情名片
疑雲疑雨
大光明下期映

辣斐大戲院
辣斐德路三三二號　電話八二一〇〇號
今天三時 五時一刻 七時一刻 九時一刻 價目 大洋二角 四角
空前偉大神秘勇武香艷探險驚人巨片
歐美報章雜誌評本片足以並美「人猿泰山」及「泰山情侶」
荒島歷險記 上集
野人活捉美女！鱷魚生吞土番！

當選一九三五鉅片冠軍
本片在美國破日戲院每打破慣例自上午時映至翌晨八時止連映之久十九三小時

「亡命者」主角當代大藝術家
保羅茂尼
暨全體演員一千餘人合作
社會寫實浪漫悲壯熱情鉅片
怒潮
他拚了血肉，摧毁惡勢力，建下轟轟烈烈的功績
華納〇〇〇〇鉅製
大光明戲院星期五起映——火速定座

最新式的冷氣設備溫度適體涼爽無比
大光明大戲院
靜安寺路跑馬廳畔　電話三三二三三號
今天開映（日）二時半 五時半（夜）九時一刻
大明星喬治賴甫德偉搆
名樂師卡培尼率全體隊員配演
「舞宮情潮」的姊妹作
浪漫音樂歌舞艷情鉅片
歌園俠客

强盜也雅中有人居然把樂隊綁去了聽音樂，玩舞女，舉杯飲暢，姿意取樂。
鎗彈威脅之下載歌載舞以保性命

天賦艷質才藝佳人
麗琳哈蕙
「歌后情痴」男主角
卡密奈梯
合演偉大傑作香艷浪漫悲感無上貢獻

風月今宵

幸宵月，忍今風？增日恨，徒來癡！

Lillian Harvey & Tullio Carminati in "Let's Live Tonight"

相見休言有淚珠，酒闌重得叙歡娛，鳳屏鴛枕宿金鋪。香蘭麝細，聞噏息，綺羅纖縷見肌膚。此時還恨薄情無。

向摩登人物當頭一棒

描寫時代兒女的青春熱情！
暴露誤解摩登的醜形怪態！
發揚男女愛情的眞諦要則！
指示人生的光明新徑大道！

張道藩先生作劇
陳大悲先生導演
上海劇院演員演出

千載一時的劇壇盛會！

中國劇壇的光榮作

五幕現實悲劇

摩登夫人

演來如火如荼

（原名「自悞」）

百年觀逢的偉大藝果！

哥兒姐兒亟應一觀

全部緊張！ 全部刺戟！ 全部哀艷！ 全部幽默！ 全部熱情！

全體演員數十位通力合作

上海劇院首次貢獻

謹請注意本話劇公演日期及地點

北京路貴州路轉角　電話九五五〇〇號

金城大戲院

今天日夜開映：（日）二時半　五時半（夜）九時一刻

不看本片好像一樁心事未了

本片感人之深，固不僅使女性辛酸流淚而已也

演出者：魏鶴齡 胡萍 王乃東 王引 袁美雲 葉娟娟
（以出場先後爲序）

座價　樓下 三角 五角　樓上 七角 一元

映期無多

三十六節火車被炸，十二架飛機被爆，即此數幕，已足使君驚魂失魄

史東山繼「女人」後導演作

一次吃十客冰淇淋，無如看本片來得爽快

人之初

洞房花燭夜銀鈎鏗鏘無限風流盡在不言中
竊照受擒時鐵索瑯璫萬分凄慘有苦說不出

藝華全部有聲對白鉅片

◁的是恐怖片之祖師▷

晝伏墓墟夜出吸血的

殭屍

將出現於「古屋奇案」

◁不愧米高梅的出品▷

駭得人三魂離舍六魄出竅！

南京大戲院

愛多亞路五二三號　電話八四一三三號

電話預定座位留至開映前五分鐘爲止

今天開映：（日）二時半　五時半（夜）九時一刻

瑪琳沃莎麗文　藝苑尊宿喬治亞立斯　愛德華亞諾爾

聯美公司睥睨一切宮闈歷史宗教艷乘無上權威造極冠絕貢獻

日月仰其明·風雲通其變·瀚海喩其深·雷霆宣其威

教王弄政

玩弄君后，無殊土偶，驅策侯王，宛似草芥，百萬貔貅，頤指氣使，全法權力，繫於肘腋

George Arliss in "Cardinal Richelieu" with Maureen O'Sullivan & Edward Arnold

特別加映！！！！！藝術大師
華德狄斯耐兩傑作
第一部五彩 米老鼠 音樂片會 Band Concert
美藝音樂寓意卡通畫片 點金 Silly Symphony

十七世紀法國大教主列區紐公爵生平功烈事蹟
◀加映米高梅新聞片▶

麗都大戲院

北京路貴州路口　電話九四一一〇

以最前線完美的戲院售最普遍低廉的座價

今天開映：日戲 二時半 五時半 夜戲 九時一刻

是社會的寫眞　是個性的素描　是人生的剪影

麥克勞倫·約翰吉爾勃
海倫文蓀等合演偉構

巨舟迷陣

載乘千萬噸的甜，酸，苦，辣，笑料，熱料，供君充分的享受

座價（日戲）四角 六角 八角（夜戲）四角 七角 一元

大上海大戲院

西藏路南京路北首　電話九三三二二號

電話預定座位留至開映前五分鐘爲止

今天開映：（日）二時半　五時半（夜）九時一刻

意蜜夢甜，應恨鴛盟有約！雲譎波幻，誰云好事多磨？

with
Gene Raymond
Frances Drake
and
Henry Hull

情網法網交綜下爲愛而挣扎的女性

滑冰場中，春光撩亂○垂柳溪畔，脈脈含情○奪門激昂，衆怒難犯○陳辭慷慨，解鈴繫鈴○

傑尼雷門·弗蘭茜德蕾
亨利赫爾等合演作
深刻刺戟纏綿凄感浪漫劇

孽海春波

鄉愁

沈西苓編導

春花秋月何時了？往事知多少；小樓昨夜又東風，故國不堪回首月明中。玉砌彫欄應猶在，祇是朱顏改。問君能有幾多愁？恰似一江春水向東流。

明星影片公司全部配音唱歌鉅片

中央大戲院

電話九二七八〇號 六馬路跑馬廳附近

時間 三時 五時半 九時一刻 三次　座價 樓下一律三角 樓上一律四角 月樓六角

祇映今日一天

全部有聲歌唱對白巨片

許幸之導演 王人美 袁牧之 談瑛 主演

風雲兒女

電通公司製片廠出品

明天開映明星巨片 姊妹花 再生花 兩片一次映完

光華大戲院

電話三三五三三號

時間 二時 四時半 六時 九時一刻　價目 二角 三角 五角

王先生過年　新時代公司最新滑稽佳片　湯傑名作

明星大戲院

電話三五二五一號

時間 二時 四時 七時 九時一刻　價目 二角 三角 四角

桃李刼　電通公司有聲歌唱對白巨片　應雲衛導演

東海大戲院

電話五一一五四號

時間 二時 四時 七時 九時一刻　價目 二角 三角

科學權威 上集　環球公司巨片　死光所照萬物皆枯 機關鐵人所向無敵

山西大戲院

電話四五五七六號 山西路海寧路北口

時間 二時 四時 七時 九時一刻　價目 二角 三角 四角

國風　聯華公司最新巨片　阮玲玉最後遺作　林楚楚 黎莉莉等八大明星努力作

新中央大戲院

電話四〇八六四號 北四川路海寧路口

時間 三時 五時一刻 七時一刻 九時一刻　價目 二角 三角

重歸　天一公司有聲歌唱對白巨片　范雪朋 陸麗霞 主演

西海大戲院

電話三四七三四號

時間 三時 七時 九時　價目 一律二角

王先生過年　新時代公司滑稽佳片　湯傑作

榮金大戲院

電話八五〇六九號

時間 三時 五時 七時 九時　價目 二角

王先生的秘密　新時代公司滑稽片

上下一律奉贈海寧洋行黑馬牌口香糖 樓上加贈大世界券一張

恩派亞大戲院

電話八一〇六二號 院址霞飛路八仙橋

時間 三時 五時一刻 七時一刻 九時一刻　價目 二角 三角

逃亡　聯華公司有聲歌唱巨片　岳楓編導 袁美雲 王引 主演

華德大戲院

電話五二六七八號 院址熙華德路虹口

時間 三時 七時 九時一刻　小洋二角

今天特聘 萬國歌舞團 登台表演　男女金神 一絲不掛　大力士搖擺　各種艷舞

蓬萊大戲院

電話二三四八七號 小西門內蓬萊市場

時間 二時 四時半 八時半　價目 二角 三角

生之哀歌　藝華公司有聲歌唱巨片　黎明暉作

天堂大戲院

電話四三八二八號 嘉興路巡捕房對面

時間 三時 七時 九時 三次　價目 小洋二角 三角

羣芳大會串　中國美女跳舞大會　薛玲仙 鄭載軒 參加　獨脚戲

卡德大戲院

院址卡德路新閘路

時間 三時 五時 七時 九時　小洋一角

新婚的前夜　藝華公司歌唱對白非常巨片　黎明暉主演

萬國大戲院

虹口大源莊

時間 三時 七時 九時 （三次）　小洋一角

空谷蘭 有聲　明星公司有聲歌唱大巨片　胡蝶 高占非 殷月明（主演）

跑馬廳影戲院

滬上唯一納涼勝地
跑馬廳影戲院
今晚八時十時兩場
神童明星鄧波兒主演

小將軍

明晚開映
福斯影片公司最新偵探名片
鑽石奇案

由馬霍路中門進出　門券五角及一元

RACE COURSE CINEMA

花園電影場

地址：霞飛路邇西愛而路國泰影戲院對過花園內◆電話七四〇四七

時間 七時半 九時半　價目 七時半五角 九時半一元

今晚開映

明月皎皎・涼風習習・玉人雙雙・樂也陶陶

特別獻映名聞歐美轟動全滬打破世界寶座紀錄歌唱不朽鉅製

有難言難描的好滋味

珠喉一串 響遏行雲 濃情蜜意 醉人魂夢

當代歌后 葛雷絲摩亞 萬世宗匠

主演千古不滅光芒萬丈名貴非常大貢獻

歌后情痴

光陸大戲院

電話一七一〇〇號 白渡橋南堍便是

今天日夜開映 （日）三時 五時半 （夜）九時一刻

名聞歐美文藝界的說部 轟動全滬影迷的電影

出沒斷頭台神龍見首不見尾 玩弄政府密探翻手為雲覆手雨

日間金迷紙醉 夜半拯人水火

離奇緊張・如火如荼・曲折纏綿・可歌可泣

當代小生魁首 李思廉霍華 主演驚人偉構

國泰開映天天客滿 本片價值不可言喻

紅花俠

偉大的神秘場面演出與英宮秘史凱塞玲女皇鼎足而三

價目照舊（日夜一律）樓下五角 樓上一元

虹口大影戲院

電話四〇一四八號 虹口乍浦路口

每日輪映四次三點至十一點止 價目二角四角（一律大洋）

愛德華魯濱遜 與 李亞倫 合演　虎鮫　水上殘殺 海底斬鮫

巴黎大戲院

電話八五二〇六號 霞飛路

時間 三時 五時一刻 七時一刻 九時一刻

今天開映外國鉅片 上海首次公映　齊天樂　下期開映 大宮之家

浙江大戲院

時間 三時 五時一刻 七時一刻 九時一刻　價目 二角 四角

牧場奇俠　今天開映 斐克理斯最新傑作武俠鉅片

威利大戲院 WILLIE'S THEATRE

乍浦路四〇八號 電話四三九八二

今天三時 五時一刻 七時一刻 九時一刻

閨女秘史　華納斐德主演

春狂

月明公司全部有聲對白唱歌出品

注意映期及地點

任彭年導演

主演：鄔麗珠 吳玲 金山 何非光

「鄰一惡」已經獲得極高評價 此片更不說！

康記 大舞臺

地址二馬路電話 樓上九〇二〇〇 樓下九二〇二〇

平民化的座價

日戲 三角 一角 二角 二角 四角 正廳 二角 三角 五角　夜戲 三角 一角 二角 二角 六角 三角 正廳 二角 四角 八角

今夜公演

頭本西遊記

本台公演頭本西遊記以來○連日客滿○叫座之盛○可說是從來所未有○現在因為看過頭本西遊記的觀眾○紛紛來函要求催演二本○本台為酬答各界盛意起見○特將二本日夜練○不日公演了○因此本台演唱頭本西遊記的日子就不多了○凡未看過頭本西遊記諸君○請趕快來看○否則失之交臂○豈不可惜○（二本西遊記公演日期○請注意本台廣告○）

張翼鵬飾孫悟空大耍雙鞭之一幕

▲西遊記是二十四年度的標準名劇 偉大戲院▼

▲大舞台是上海最高尚的

預告 二本西遊記

⊙排練純熟⊙擇日開演⊙

▶專映國產鉅片的最高尚人戲院◀

新光大戲院

寧波路（即南京路新新公司後面）

電話九四五九〇號

今天 下午二時半 五時半 九時一刻

價目 五角 七角 一元

明星公司最新偉大出品 全部聲白歌唱鉅片

中國影壇優秀人才的總匯 明星公司精采作品的結晶

★全體導演分工合作★ 不比尋常 非同小可

全體男女明星主演

血鐘響了！ 看：山河淚的奔流！ 睡獅醒了！ 聽：民族魂的怒吼！

寫：熱血青年，毀家就義，氣壯山河！ 寫：涼血漢奸，賣國求榮，喪心病狂！，

◆◆◆每日上午十時售票各界請早惠臨◆◆◆

東南大戲院

小東門民國路

今天起演

日戲三時 夜戲七時一刻 九時一刻 價目三角 四角

電話八三二六六

今天起演

滑稽大家 空前會串

程笑亭　江笑笑　裴揚華　管无靈　范哈哈　鮑樂樂　曹希希　羅奇奇

情商全體滑稽大家領導各位

夫人太太

合作登台表演趣劇

夫人太太初次登台

個個怕老婆

哈哈，哈哈，常言說得好，家臭不可外揚，那曉得現在反而帶了自己

夫人太太（贈券暫停）

合作登台公開表演閨內趣史，眞眞個個多是大胆老面皮！

九星大戲院

福煦路三五九號　電話八二六二三號

時間：三時 五時半 九時一刻　價目：四角 二角 日夜一律大洋

今日開映 米高梅出品 偵探奇情

倫敦全市惶恐『無名先生』

逐場加映勞萊哈台滑稽新片「忙人」

河北蹦蹦戲

歌劇場 地址新世界飯店內 電話九〇一三〇轉

時間 日場二時 夜場八點

價目 特廳 日三角 夜五角　正廳 日二角 夜四角　普通 日一角 夜二角

本場特請方正先生每晚十一點起假座楊氏廣播電台週率（一五〇〇）開講聊齋 明日好戲請聽方君報告

平津著名美艷青衣花旦 愛蓮君

風流浪漫滑稽花旦 李筱舫

今日日戲 秦家花園

今日夜戲 捨命追舟　大軸 小老媽

暑期之大東舞場

（每晚准七時開場特別表演加贈汽球玩具）

⊙既無露水侵襲 ⊙又免蚊蚋叱膚 ⊙而涼爽天然暑熱頓消

本舞場裝璜富麗，舞女曼妙，音樂尤為海上獨步，固久已口碑載道，茲為優待愛舞諸君暑期遣興起見，自六月十七日（即星期一）起，舞劵每元改為五張，所有咖啡可古汽水及紅綠茶等，一律僅收四角（酒水照舊）各界仕女，公餘之暇，幸勿吝玉趾焉，

空前驚人魔術 中國尚屬創見

青年魔術大家

崔星洲

現已到滬

崔君星洲最近肖影

六月二十日起在靜安寺路派克路口卡爾登大戲院公演

崔氏胞弟崔齡童年僅十齡同時登台表演歐美魔術 詳細續佈

全部白蛇傳中最緊要的關節

本台極全力編排中

三本白蛇傳

三本白蛇傳是全部書中最精采之一段

又是十場偉大新佈景

不惜工本實事求是詳細說明明日露佈

敬答來函催促諸君

本台連日接到無數信函，催促速演三本，本擬即日啓演，以副投函諸君之雅望，寘因三本戲中，又有十數場偉大機關佈景，現已僱用兩班工人日夜趕製，已成十之七八，定將在最近期內出演，恕不一一答覆

三本中又有新發明

電蜈蚣

頭本中的電蛇，二本中的電人，都是舞台創見，大受觀衆歡迎，我們繼續研究三本中有電蜈蚣的發明，比電蛇與電人更進步多了，能出一條大蜈蚣變成無數小蜈蚣滿台亂跑，活龍活現，科學萬能，眞是不可思議

現正連夜趕排一俟純熟即日開演

榮記共舞台

愛多亞路

電話 八四八〇八 八四七一八

場場擁擠 須早定座

今天日夜兩場

日場下午二時至六時　夜場下午八時至十二時

開演 二本白蛇傳

市面不景氣座價極度經濟化

日場	一角	角半	二角	三角	四角	五角
夜場	一角	二角	三角	四角	五角	六角

十大佈景 完全新製 ◆笑◆ [illegible] ◆笑◆ 科學機關 奧妙無窮

劇照由羅芳代攝

白蛇傳是笑話滑稽的製造所

白蛇傳是機關佈景的展覽會

[illegible]

首創發明 科學機關

電人與電蛇

人人稱奇 個個道怪 科學機關 奧妙無窮

圖畫申報特刊

① 張學良飛成都　武漢行營主任張學良因事進謁蔣委員長日前特由武漢乘機飛往成都此影係公畢離蓉返漢時攝於委員長行轅（來攝）

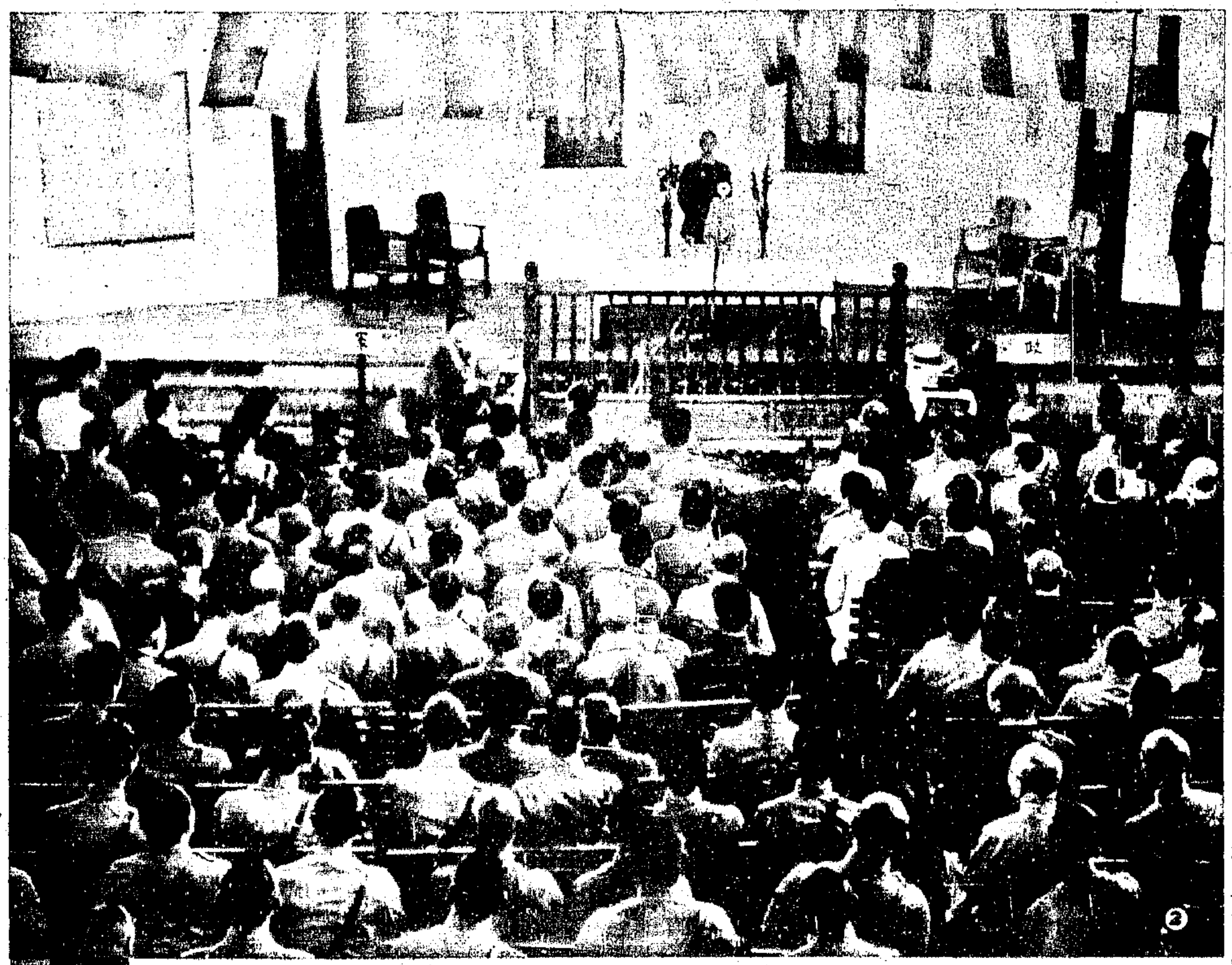

② 成都迎蔣大會　蔣委員長由黔飛渝後旋於上月廿五日飛抵成都本月三日成都各界舉行聯合歡迎大會於省黨部大禮堂蔣委員長親臨訓話以改革川政刷減亦闡相勗勉會場空氣嚴肅熱烈爲者無不動容（王復達攝）

③ 諾那隨張赴川　諾那活佛隨張學良飛川晉謁蔣委員長後即擬由川返西康此爲抵成都下機後留影最左一人即諾那活佛（來攝）

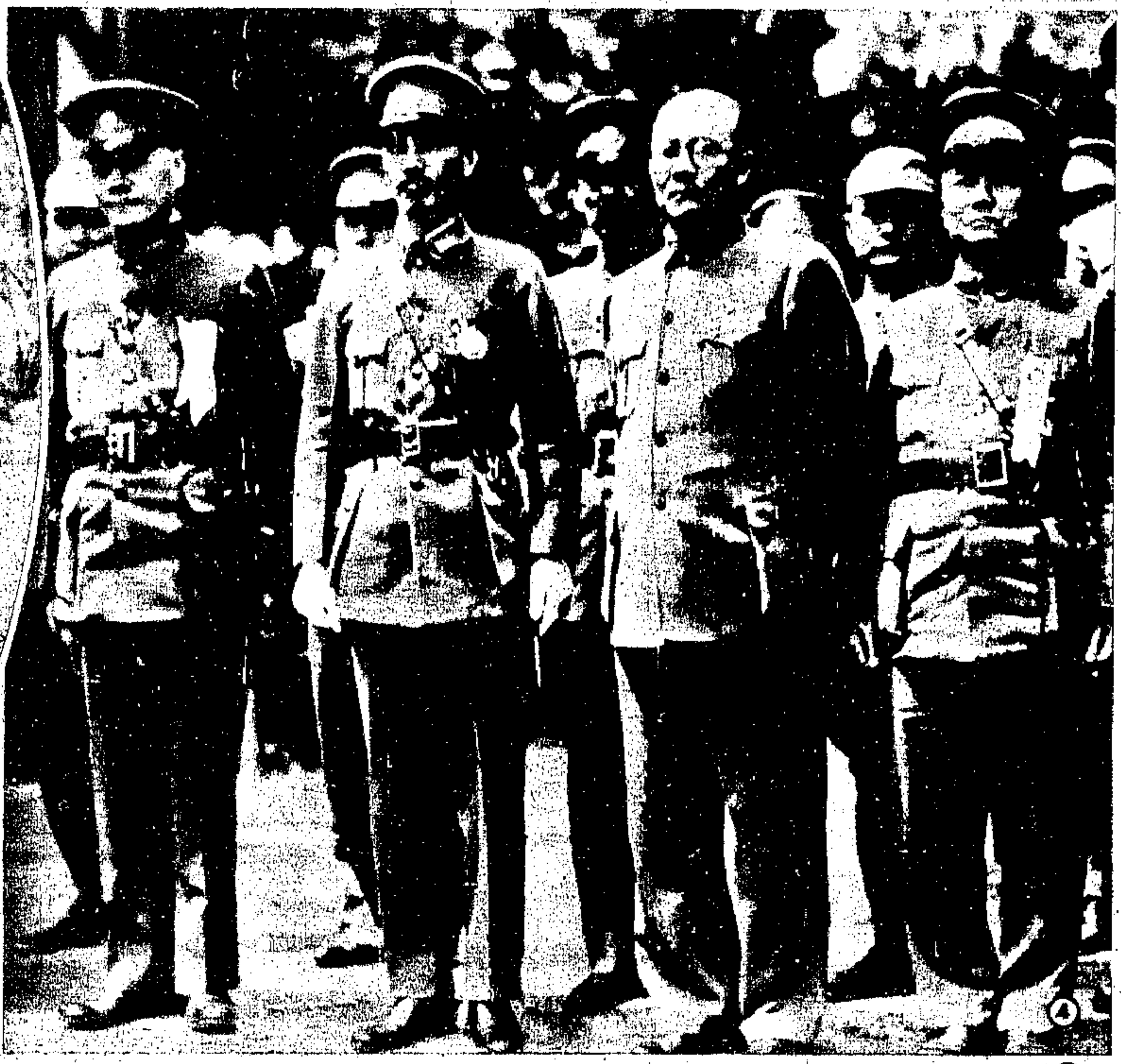

④ 迎蔣大會中之川軍將領　自左至右劉湘蔣委員長楊永泰潘文華（王復達攝）

⑤ 德王來平　蒙北形勢險惡中內蒙自治指導者德王適來北平本月四日在平招待新聞界說明內蒙自治之目的在激發民族精神協任地方專業及鞏固國家邊團事後並往燕京大學參觀此爲參觀後在燕大校內留影（張天民攝）

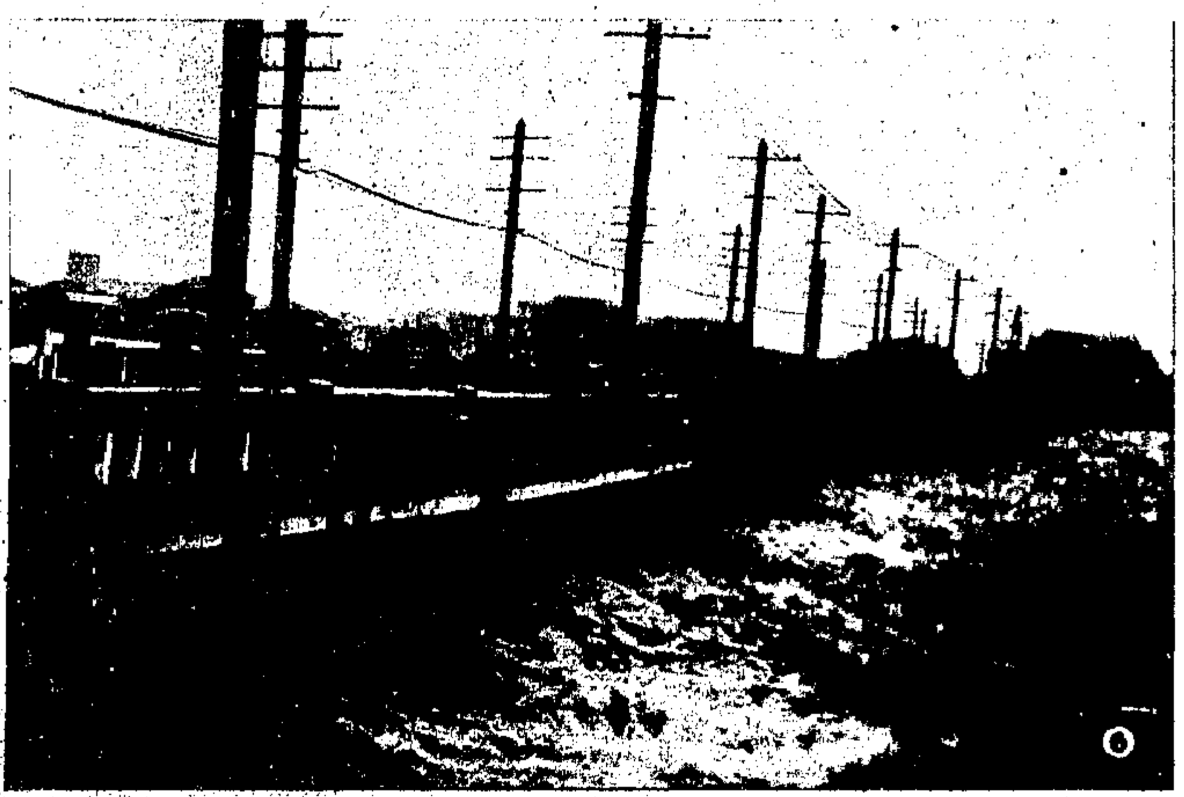

⑥ 福州大水爲災　福州每年農曆五月前後必有洪水爲災今年山洪暴發江潮陡漲來勢之猛更爲數年來所未見城內馬路水深六七尺最深者達一丈五尺商店停業房屋倒塌損失奇重此爲福州萬壽橋前波浪泅湧水距橋面僅三尺許之險狀（林勁祥攝）

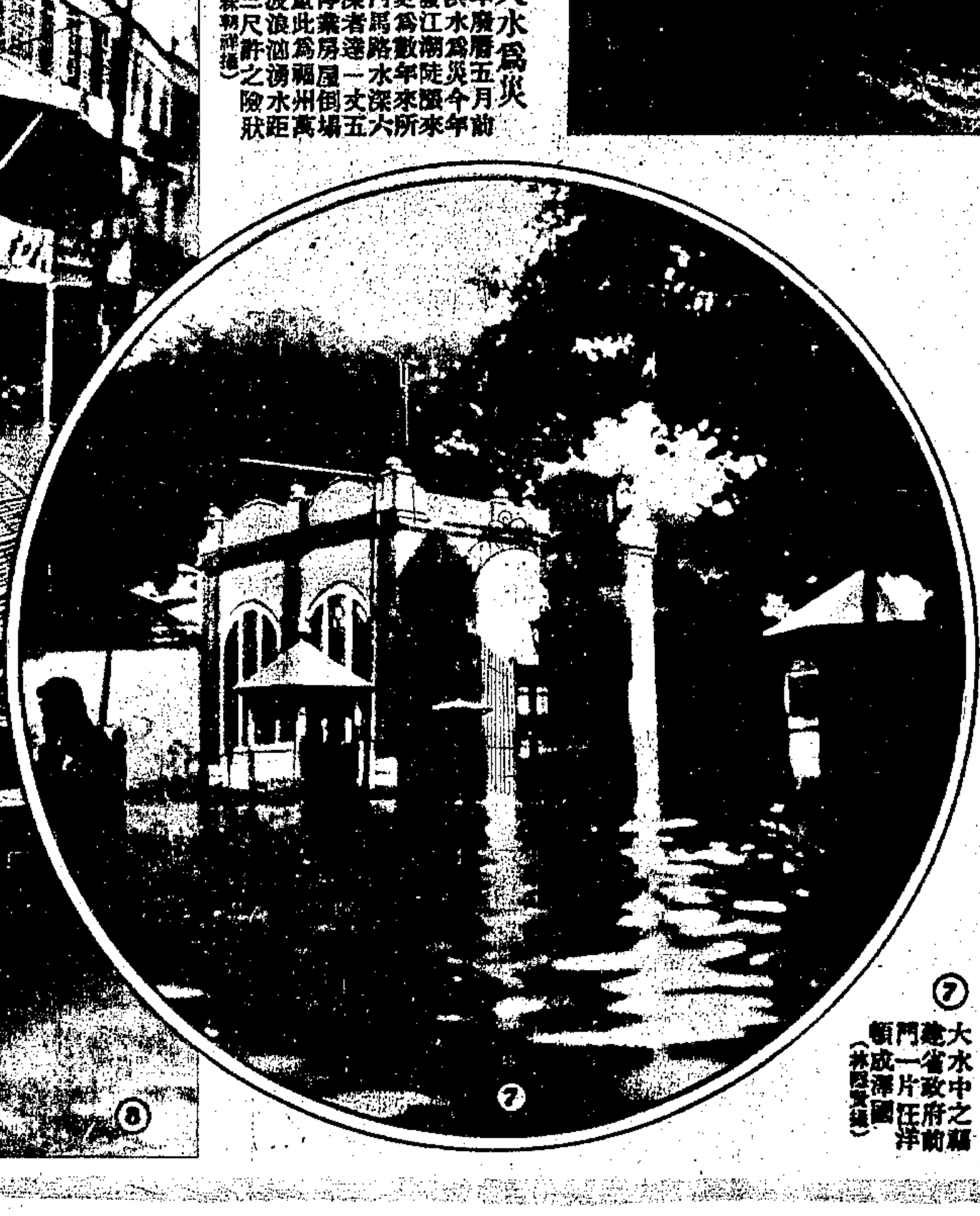

⑦ 大水中之福建省政府前門一片汪洋頓成澤國（林國棠攝）

⑧ 憲兵冒雨出巡以維治安（林勁祥攝）

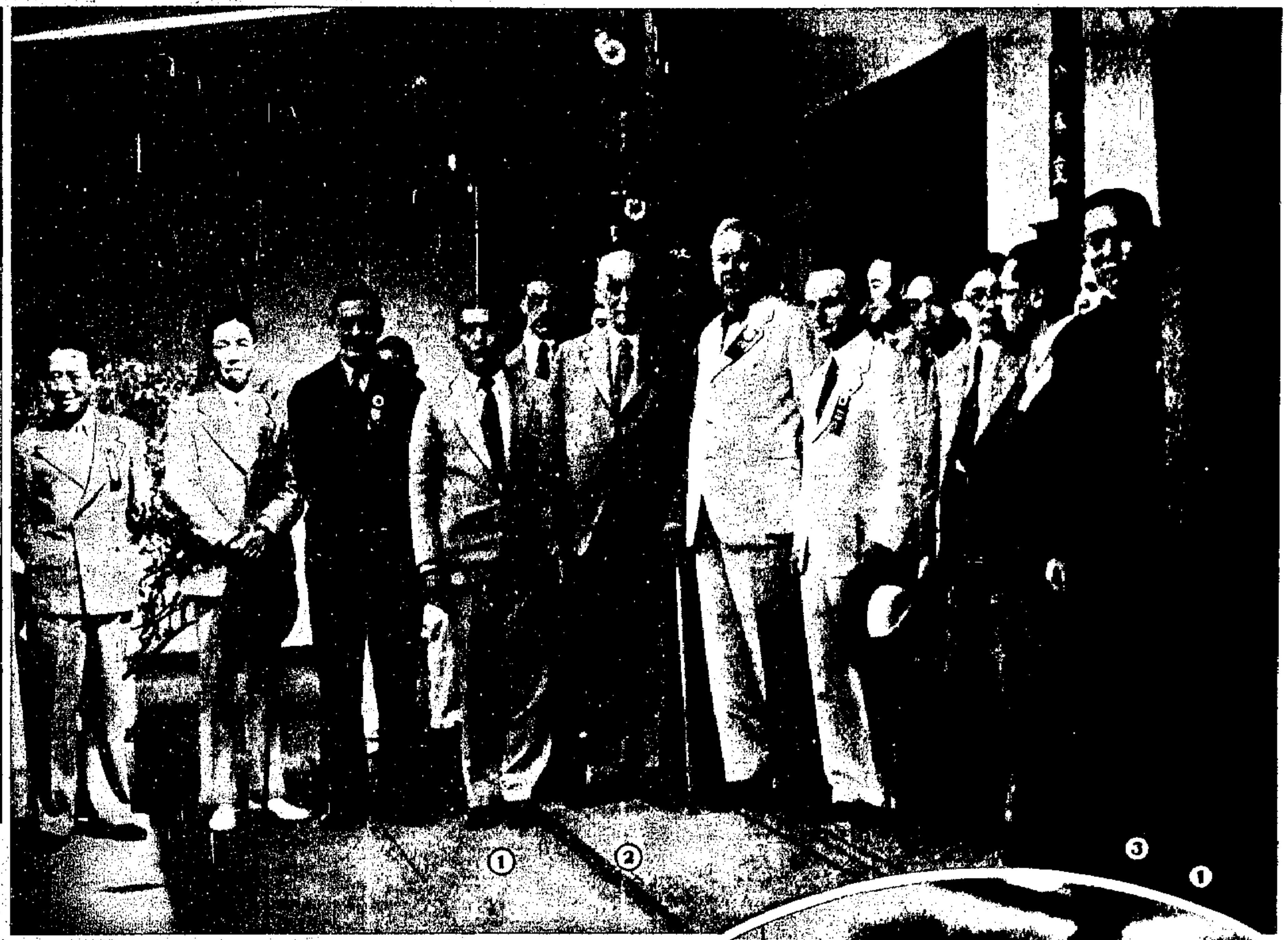

② 富春江上之外賓

經濟考察團團長福勃斯乘小舟上駛，流覽富春江，沿途景色，興趣甚濃，舟中自右至左：萊夫人、陳懸明女士、福勃斯、勞夫人、勞做安（王一飛攝）

① 美國經濟考察團在杭行蹤

美國遠東經濟考察團抵杭後，先赴市政府訪晤周市長，由市長陪往省府謁黃主席，上圖在省府會客室門前所攝，1省主席黃紹雄 2副團長卡羅爾 3市長周象賢（王一飛攝）

一條生路

日久咳嗽陰虛內傷痰多氣喘胸悶頭暈眼花精弱多病胃不消化虛不受補無論老少男女孕婦產婦服餐陰丸立獲奇效用治肺癆等症確有續命之功特標其題曰一條生路分銷處天津北平上海漢口南京重慶南昌長沙開封昆明南甯濟南鄭州徐州廈門杭州汕頭各大城市及外洋各埠大藥店均有代售每盒定價五角廣州市螺街位元堂廣告

③ 連日陪同美國經濟考察團赴杭遊覽之張歸鮮夫人，英語流利，尤嫻交際，與繆鍾秀夫人同爲外賓所稱讚（劉子涵攝）

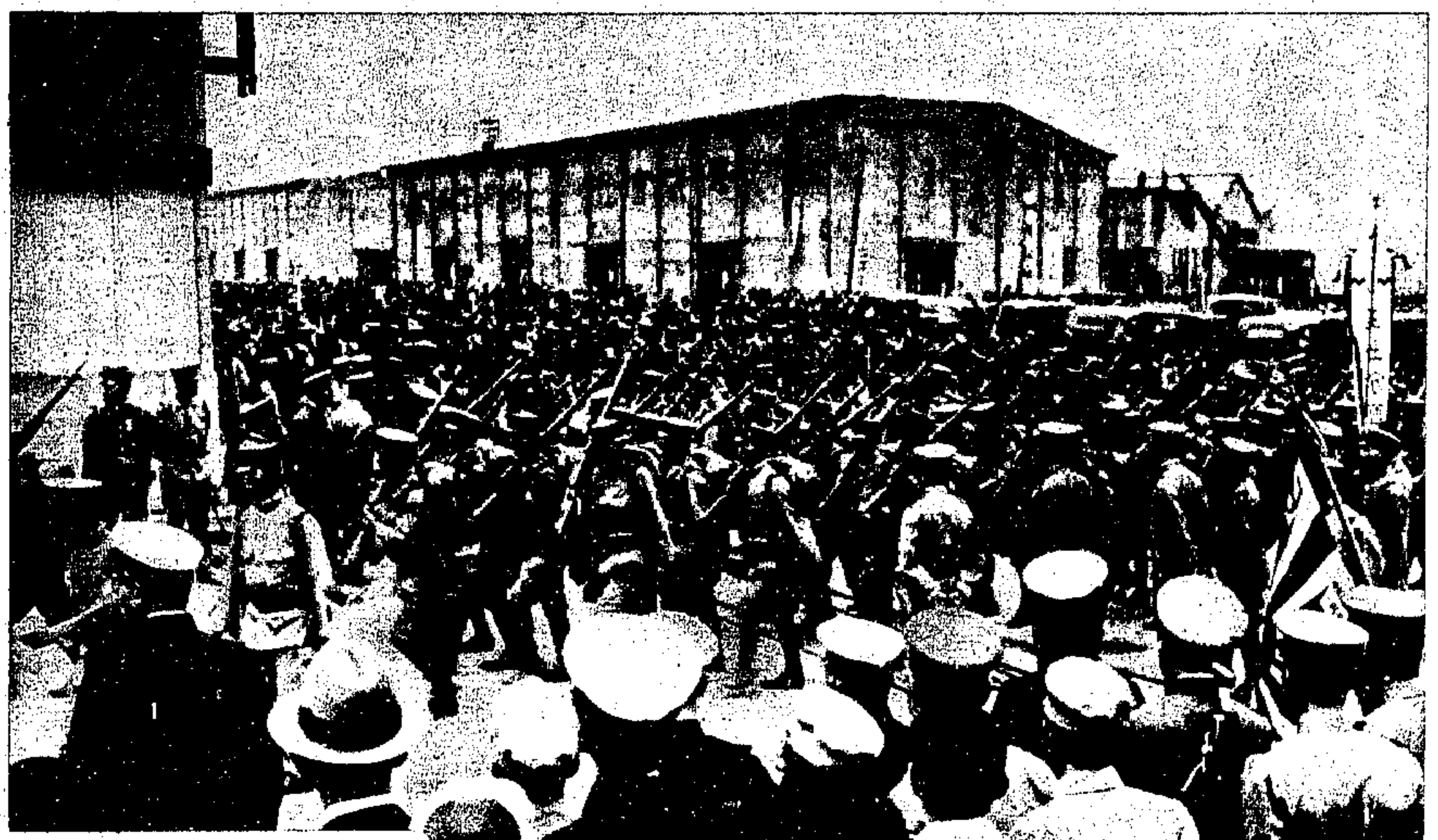

④ 參與招待美國經濟考察團之繆鍾秀夫人在西湖遊艇中留影（劉子涵攝）

⑤ 日本增兵華北

日本向北平軍分會提出要求後，其駐本國之篠山步兵第七十聯隊、高機工兵隊及和歌山步兵第六十一聯隊全部出動，開來華北，此爲在大阪乘軍船出發情形

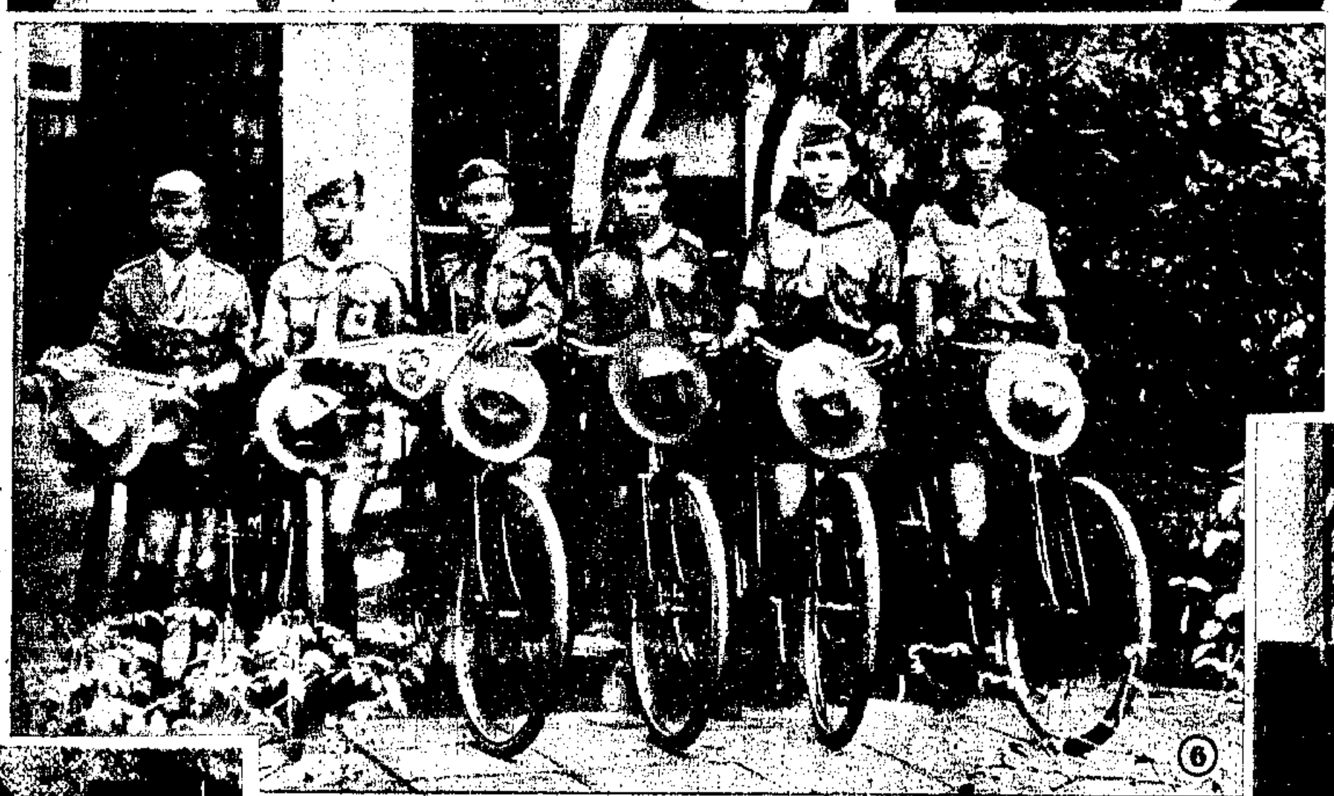

⑥ 華僑童子軍回國旅行團

爪哇北加浪安中華學校童子軍團郭興邦等六人，組織回國旅行團，自北加浪安乘自由車出發，達巴達維亞後，改搭海輪來滬，擬赴南京、曲阜、泰山、北平等地遊覽，再折返閩粵回爪哇，預定時間二月半，經費六百盾（一盾合華幣二元六角），此爲該團全體攝影，自左至右郭興邦、郭興強、黃景華、李德馨、許生展、蔡昌運（克達攝）

⑦ 首都防空展覽會開幕

軍委會防空委員會主辦之防空展覽會於本月六日開幕，規模宏大，參觀羣衆極爲擁擠，三日之內前往參觀者達二十餘萬人（國際社攝）

⑧ 首都五洲公園之防空標語（汪學本攝）

⑨ 綏遠雹災

綏遠附近本月一日突降冰雹，大如雞卵，約一刻鐘始止，田禾多受損害（高英虎攝）

長命牌 維他賜保命 丸 注射劑

分男女二種

男用主治

女用主治

各大藥房均有出售

上海新亞化學製藥廠監製

雲飛汽車

購買雲飛代價券一本 贈送小汽車一輛 活動

租界 電話 三〇一八九

南市電話 二二八一九

美麗牌

有美皆備

無麗不臻

中國華成煙公司出品

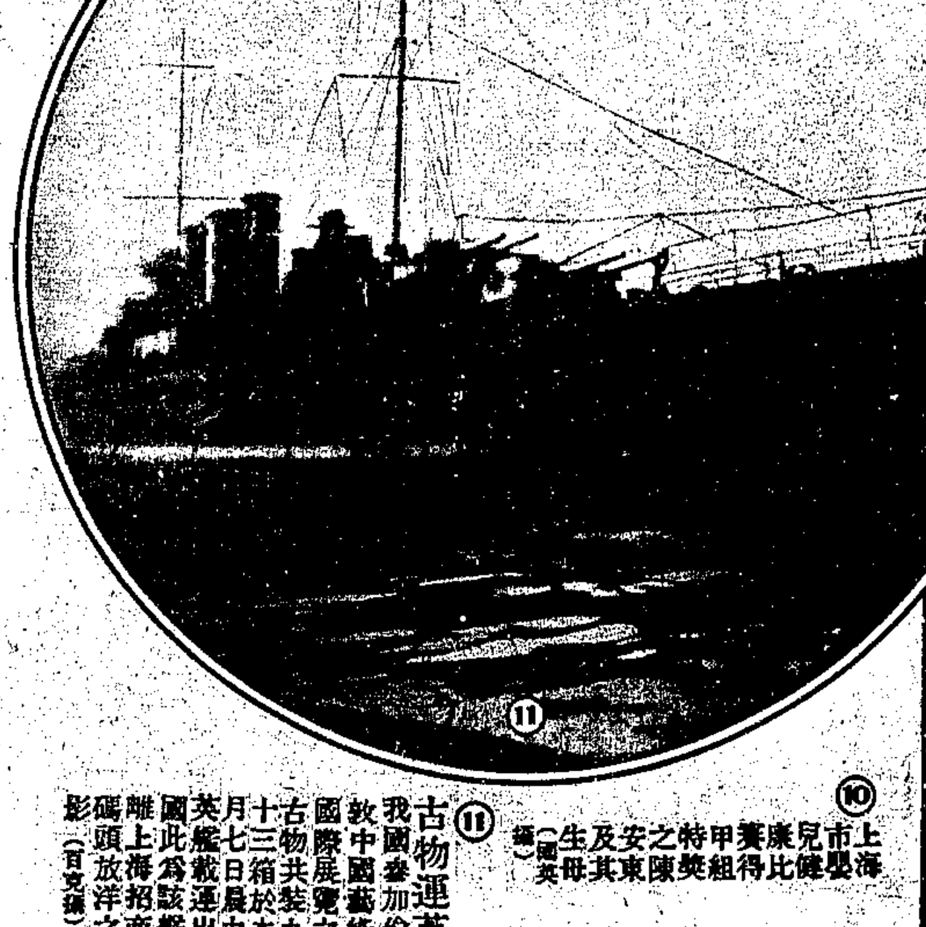

⑪ 古物運英

我國參加倫敦中國藝術國際展覽之古物，共裝九十三箱，於本月七日晨由英國艦載運出國，此爲該艦離上海招商碼頭放洋之影（百克攝）

⑩ 上海市嬰兒健康比賽得甲組特獎之陳安東及其生母（英國一攝）

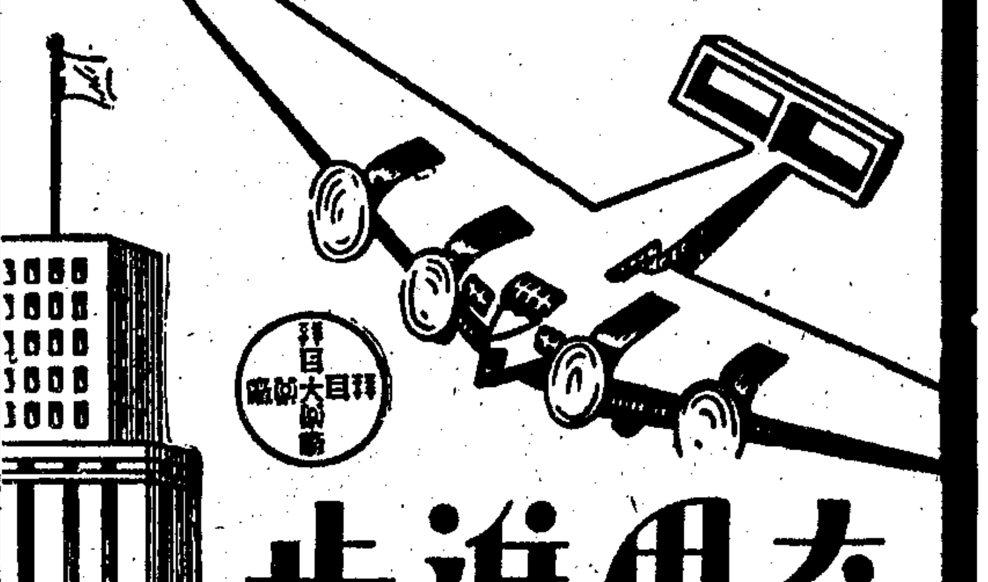

奇異進步

在中國對於時易發生之危險疾病如傷寒與副傷寒

窒扶了

賴估勝利該藥爲最新發明之內服漿苗服用十分安全能立奏神效

服用霍亂保安使防免霍亂極有功效